UNIVERSITÉ DE YAOUNDÉ I
******
ÉCOLE NORMALE SUPÉRIEURE
******
DÉPARTEMENT D'HISTOIRE

THE UNIVERSITY OF YAOUNDE I
******
HIGHER TEACHER TRAINING COLLEGE
******
DEPARTMENT OF HISTORY

LE CONSISTOIRE NKOL-MVOLAN DANS L'HISTOIRE DE L'EGLISE PRESBYTERIENNE CAMEROUNAISE (EPC) : 1957-2017

Mémoire rédigé et soutenu publiquement en vue de l'obtention du Diplôme de Professeur de l'Enseignement Secondaire Deuxième Grade (DI.P.E.S II)

Par

Vivien Roosvelt BAD

Licencié en Histoire

COMPOSITION DU JURY :

Président : **NOUPOUDEM Jules** (CC)

Rapporteur : **MVE BELINGA Jeannot** (CC)

Examinateur : **MAURA David** (CC)

Juin 2019

A

Ma mère, Mme Eyenga Edwige

REMERCIEMENTS

La réalisation de ce travail de recherche n'a été possible que par la volonté de Dieu, mais aussi grâce au concours et au soutien de plusieurs personnes. Nous tenons ainsi à leur exprimer notre profonde gratitude.

Notre gratitude est premièrement adressée à l'endroit de notre encadreur le Dr. Jeannot Mvé Belinga, qui a bien voulu guider nos premiers pas dans la recherche scientifique et historique ceci avec amabilité. Ses conseils et suggestions, son entière disponibilité et sa rigueur dans le travail ont été d'un apport inestimable pour la réalisation de cette étude.

Nos remerciements vont également à l'endroit de l'ensemble du corps enseignant du département d'Histoire de l'Ecole Normale Supérieure (ENS) de l'université de Yaoundé I pour leur abnégation au cours de notre formation académique.

De même, nous adressons également notre profonde gratitude aux enseignants des départements de Géographie, des Sciences de l'Education et d'Anglais de ladite école, sans oublier ceux du département d'Histoire de la Faculté des Arts, Lettres et Sciences Humaines (FALSH) de l'Université de Yaoundé I pour leur contribution significative à notre formation scientifique.

Nous disons également merci à tous nos informateurs pour leur disponibilité et amabilité.

Nous exprimons notre profonde gratitude à notre famille, la grande famille Etoundi du village Séllangué, pour son soutien indéfectible. Dans ce cadre, nous citerons entre autres nos tantes mesdames Hortense Yanga Me Bad, Aline Mezeni Tchallé, Merline Michelle Meyindé Tchallé, Laure Tsoung Me Bad, Pulchérie Mpot, Clarisse Mezo'o Me Bad ; nos oncles Lucien Mayigué, Serge Bad Evina, Arsène Nkoya Kanga ; nos frères et sœurs Ariane Ngono Me'Dja, Manuel Honore Mayigue ; nos grands-parents.

Nos remerciements vont aussi à l'endroit du Dr Ze Ngono et son épouse pour leurs conseils de savoir vivre et leurs orientations académiques.

Par ailleurs, nous remercions nos camarades, amis et connaissances pour leur soutien multiforme.

Que tous ceux qui ont contribué de quelque manière que ce soit à la réalisation de ce travail, mais aussi à notre éducation et dont les noms ne figurent sur cette liste, trouvent ici l'expression de notre profonde gratitude et de nos remerciements les plus sincères.

SOMMAIRE

DEDICACE..... i

REMERCIEMENTS..... ii

SOMMAIRE..... iii

LISTES DES ABREVIATIONS, ACRONYMES ET SIGLES..... iv

LISTE DES ILLUSTRATIONS..... vi

GLOSSAIRE..... vii

RESUME..... viii

ABSTRACT..... ix

INTRODUCTION GENERALE..... 1

CHAPITRE I - L'EPC : UNE EGLISE REVETRICE DE LA LONGUE ET GRANDE HISTOIRE DU CHRISTIANISME AU CAMEROUN..... **20**

I- LA NAISSANCE DU PROTESTANTISME AU CAMEROUN..... 20
II- LE PROTESTANTISME DANS LA ZONE FORESTIERE..... 35

CHAPITRE II- PRESENTATION GENERALE DU CONSISTOIRE NKOL-MVOLAN..... ..50

I- DES GENERALITES GEOGRAPHIQUES LOCALES PROPICES AU DEVELOPPEMENT DES ACTIVITES RELIGIEUSES ET EXTRA-RELIGIEUSES..... 50
II- HISTORIQUE DU CONSISTOIRE NKOL-MVOLAN..... 69

CHAPITRE III- LE CONSISTOIRE NKOL-MVOLAN : UNE STRUCTURE PROMOTRICE DE L'EPC DE PAR SES ACTIVITES..... 78

I- L'EVANGELISATION OU LE SPIRITUEL : SOCLE DE L'ACTION DU CONSISTOIRE NKOL-MVOLAN..... 78
II- LES ŒUVRES SOCIO-ECONOMIQUES DANS LE CONSISTOIRE NKOL-MVOLAN ……..88

CHAPITRE IV - LE CONSISTOIRE NKOL-MVOLAN, UN « CASSE-TETE » POUR L'EPC..... 103

I- GENERALITES SUR LES CAUSES DES CRISES DANS LE CONSISTOIRE NKOL-MVOLAN..... 103
II- ETUDE SPECIFIQUE D'UNE CRISE A NKOL-MVOLAN : LA CRISE DE 2013-2017 ……109

CONCLUSION GENERALE..... 123

SOURCES ET REFERENCES BIBLIOGAPHIQUES..... 126

ANNEXES..... 136

TABLE DES MATIERES..... 149

LISTES DES ABREVIATIONS, ACRONYMES ET SIGLES

ABCFM	**:**	*American Baptists Commissioner's for Foreign Mission*
ACF	**:**	Association Chrétienne des Femmes
ACH	**:**	Association Chrétienne des Hommes
AEF	**:**	Afrique Equatoriale Française
AG	**:**	Assemblée Générale
AG/EPC	**:**	Assemblée Générale de l'Eglise Presbytérienne Camerounaise
ART	**:**	Agence de Régulation des Télécommunications
ASAFRO	**:**	Agence Sans Frontières
BM	**:**	*Basel Mission*
BML	**:**	*Baptist Mission of London*
BMS	**:**	*Baptist Mission Society*
BUCREP	**:**	Bureau Central de Recensement de la Population
CAMTEL	**:**	*Cameroon Telecommunications*
CAMWATER	**:**	*Cameroon Water Utilities Corporation*
CBC	**:**	*Cameroon Baptist Convention*
CC	**:**	Chargé de Cours
CEBEC	**:**	Conseil des Eglises Baptistes et Evangéliques du Cameroun
CENC	**:**	Conférence Episcopale Nationale du Cameroun
CEPCA	**:**	Conseil des Eglises Protestantes du Cameroun
Cf.	**:**	Confère
CG	**:**	Conseil Général
CG/EPC	**:**	Conseil Général de l'Eglise Presbytérienne Camerounaise
CRTV	**:**	*Cameroon Radio Television*
CS	**:**	Centre de Santé
CSI	**:**	Centre de Santé Intégré
CVUC	**:**	Communes et Villes Unies du Cameroun
DIPES II	**:**	Diplôme de Professeur de l'Enseignement Secondaire Deuxième Grade
Dr	**:**	Docteur
EBC	**:**	Eglise Baptiste Camerounaise

ECC	**:**	Eglise Evangélique du Cameroun
ENS	**:**	Ecole Normale Supérieure
EPA	**:**	Eglise Protestante Africaine
EPC	**:**	Eglise Presbytérienne Camerounaise
EPCO	**:**	Eglise Presbytérienne Camerounaise Orthodoxe
EPI	**:**	Eglise Protestante Initiale
FALSH	**:**	Faculté des Arts, Lettres et Sciences Humaines
FEMEC	**:**	Fédération des Eglises Evangéliques du Cameroun
Ibid.	**:**	Ibidem
JAPE	**:**	Jeunesse d'Action Protestante et Evangélique
JBMS	**:**	*Jamaican Baptist Missionary Society*
MPA	**:**	Mission Presbytérienne Américaine
Mer.	**:**	Méridien
MINADER	**:**	Ministère de l'Agriculture et du Développement Rural
MINPOSTEL	**:**	Ministère des Postes et Télécommunications
MTN	**:**	*Mobile Telephone Network*
NBC	**:**	*Native Baptist Church*
ONG	**:**	Organisation Non Gouvernementale
ORSTOM	**:**	Office de la Recherche Scientifique et Technique Outre –Mer
PCC	**:**	*Presbyterian Church of Cameroon*
PFNL	**:**	Produits Forestiers Non-Ligneux
PNDP	**:**	Programme Nationale de Développement Participatif
Posit.	**:**	Position
Pp. ou p.	**:**	Pages
Rév.	**:**	Révérend
UEBC	**:**	Union des Eglises Baptistes du Cameroun
UPAC	**:**	Université Protestante d'Afrique Centrale
USA	**:**	*United States of America*
UY I	**:**	Université de Yaoundé I

LISTE DES ILLUSTRATIONS

Cartes

Carte 1: Géolocalisation du département du Haut-Nyong sur la carte du Cameroun. **3**

Carte 2: La commune de Nguelemendouka. **56**

Carte 3 : la commune de Mboma. **56**

Photos

Photo 1 : l'exploitation du bois dans le Haut-Nyong. **63**

Photo 2 : La première bâtisse des Missionnaires de la MPA à Nkol-Mvolan. **71**

Photo 3 : Le temple de Nkol-Mvolan. **71**

Photo 4 : La direction de l'école publique de Nkol-Mvolan. **91**

Photo 5 : Des salles de classe délabrées de l'école publique de Nkol-Mvolan. **92**

Photo 6 : Un bâtiment abandonné de l'ancien collège protestant de Nkol-Mvolan. **94**

Photo 7 : Les anciens locaux de l'internat du collège Protestant de Nkol-Mvolan **94**

Photo 8 : La bibliothèque abandonnée de Nkol-Mvolan. **95**

Photo 9 : Les locaux abandonnés de l'hôpital de Nkol-Mvolan. **98**

Photo 10 : Les anciennes résidences du personnel médical de l'hôpital de Nkol-Mvolan. **99**

Photo 11 : Une plantation abandonnée de la paroisse Nkol-Mvolan. **101**

Photo 12 : Les portes scellées du temple de Nkol-Mvolan. **120**

Tableaux

Tableau 1: Les différentes Stations de la MPA au Cameroun (1889-1947)..... **38**

Tableau 2: Les établissements scolaires créés par la MPA entre 1907 et 1948. ..... **40**

Tableau 3: quelques statistiques agricoles dans la commune d'Abong-Mbang en 2012. ..... **60**

Tableau 4: Le district de santé d'Abong-Mbang. **66**

Tableau 5: les pasteurs de Nkol-Mvolan entre 1940 et 1972. ..... **80**

Tableau 6: Les statistiques de l'évangélisation à Nkol-Mvolan de 1976 à 1982. ..... **85**

Tableau 7: Les chiffres de l'évangélisation dans le consistoire Nkol-Mvolan de 1976 à 2000. **87**

GLOSSAIRE DES TERMES BULU

Termes Locaux	**Traduction en Français**
Metata'a et Mbubaa	Début et deuxième année
Metin me kirke, kalate ninjoan ya kirke	Les Minutes de l'Eglise
Nkol-Ebotan	La colline de bénédiction
Nkol-Mvolan	La colline de « secours, d'assistance ou d'aide »
Nyambe, Nzambi, Zamba	Dieu
Samba Bongo	Culte d'enfants

RESUME

« Le Consistoire Nkol-Mvolan dans l'histoire de l'Eglise Presbytérienne Camerounaise (EPC) : 1957-2017 », tel est le thème de la présente étude. Au moment où le fait religieux semble devenir une banalité sociétale (selon bon nombre d'observateurs sociaux) car perdant peu à peu de sa sacralité, il nous revient d'interroger la cause de cette situation. Ceci étant, quoi de mieux que l'étude d'une Église en perte de ses valeurs traditionnelles pour pouvoir mettre en exergue cet état de chose. C'est dans ce contexte qu'intervient l'intérêt que nous portons sur l'EPC via l'une de ses structures décentralisées à savoir : le Consistoire Nkol-Mvolan. Ce dernier est un parfait cas de figure illustrant le dépérissement qui se profile à l'horizon pour l'Église mère (EPC) si rien n'est fait.

Cette analyse a été réalisée grâce à l'exploitation de sources plurielles (Primaires et secondaires) que nous avons eues à notre disposition. Nous sommes parvenus aux résultats selon lesquels le consistoire Nkol-Mvolan tout comme les autres consistoires de l'Église centrale, a développé des activités plurisectorielles dont le but fut l'évangélisation des populations.

Ces activités ont participé grandement à la promotion du label EPC au Cameroun. Toutefois, l'observation actuelle desdites activités connote un mal de fonctionnement. Ceci est dû aux multiples crises qu'a connues ledit consistoire. L'une d'entre elles est en cours de déroulement. La conséquence logique de ces crises incessantes est sans aucun doute la dégradation de l'image de marque de l'EPC.

Dès lors, après plus de 60 ans d'histoire commune, l'on s'interroge sur le véritable apport de ce Consistoire dans la promotion et la consolidation nationale de l'EPC. La réponse à cette auto interrogation semble logiquement prendre un caractère mitigé. Si grâce à l'actualité nationale, nous postulons que cette situation n'est pas le propre du consistoire Nkol-Mvolan (d'autres structures décentralisées de l'EPC souffrent elles aussi de graves crises), la réflexion semble dorénavant se porter sur les solutions à y apporter afin que l'EPC puisse recouvrer totalement ses lettres de noblesses d'antan.

Mots clés : Consistoire, Nkol-Mvolan, Histoire, EPC.

ABSTRACT

The consistory Nkol-Mvolan in the history of the Cameroonian Presbyterian Church (CPC): 1957-2017, is the theme of this study.

At a time where religion tends to gradually lose its sacral quintessence (according to social observers), as becoming nowadays a banality fact, this raises the question of knowing to reason of this situation. This said what better than the study of a Church which losing his traditional values ground in order to highlight this state fact. It is within this context that intervene this interest on the CPC via one of its decentralized structure known as the consistory of Nkol-Mvolan. This last specific case illustrating for instance the decay that coming across for the mother church (CPC) if nothing is done.

This analysis has been conducted thanks to the exploitation of plural sources (primaries and secondaries) that we had at our disposal. Thus, we reached to the conclusion that the consistory Nkol-Mvolan like the other consistories of the head office Church have developed multi sectorial activities in order to evangelizing populations.

These activities have greatly contributed to the promotion of CPC label in Cameroon. Nevertheless, the current observation of these activities connotes the deep misrunning. This due to the multiple crises that have encountered this consistory. One of them is ongoing. The logical repercussion on this ceaseless crisis is the dilapidation of the CPC image of brand.

Thereby after sixty years of common history, we are call upon to examine the veritable contribution of the consistory in the development and national consolidation of the CPC. The answer to this self-questioning seems logically to have lukewarm nature. Thanks to the national current events we are aware of the ongoing situation which is not only the apanage of the Nkol-Mvolan consistory (other's decentralized structures of CPC are also experiencing problems), the reflection has to be conducted in order to get rid of all these crisis in the CPC and such a way that she recover its formally prestigious status.

Keys words: Consistory, Nkol-Mvolan, History, CPC.

INTRODUCTION GENERALE

I- LE CONTEXTE DE LA RECHERCHE

L'avènement ou l'implantation des différentes missions religieuses au Cameroun s'est fait en plusieurs étapes. En 1886, la Mission Presbytérienne Américaine (MPA) arrive au Cameroun. Après s'être installée au Sud dudit pays (considéré comme le point de départ de sa campagne évangélique)), elle décide de procéder à une expansion évangélique dans d'autres parties du territoire, notamment le Centre avec la création de la station de Metet (1909)[1], mais aussi l'Est avec la création de trois stations dont celle de Nkol-Mvolan (1926)[2].Cette dernière devint très rapidement la plaque tournante de la MPA dans cette contrée du Cameroun et l'avènement le 11 décembre 1957 de l'Eglise Presbytérienne Camerounaise (EPC) en tant qu'Eglise propre aux nationaux et indépendante de l'institution missionnaire Américaine, n'y changea rien. En effet, la station de Nkol-Mvolan (alors sous la tutelle du consistoire Kadey), devint l'ambassadeur incontesté du label de ladite Eglise dans cette localité témoignant ainsi de son importance. Cet état de chose fut accentué avec l'autonomisation dudit consistoire en 1972. C'est fort de ce constat que la thématique de cette étude s'intitule : « le consistoire Nkol-Mvolan dans l'histoire de l'Eglise Presbytérienne Camerounaise (EPC) 1957-2017 ».

II- LES RAISONS DE CHOIX DU SUJET

Des raisons à la fois personnelles et scientifiques nous ont guidé dans le choix de ce thème de recherche.

---

[1] J. R. Song, « Les missionnaires presbytériens au Cameroun et leurs collaborateurs camerounais (1866-1957) », Thèse de Doctorat 3e en Histoire, Université de Yaoundé I, 1987, pp. 111-112.

[2] Les deux autres stations furent Momjepom (1933) et Batouri (1933).

Premièrement, les prescriptions d'ordre académique qui nous invitent, nous élèves-professeurs de l'enseignement secondaire deuxième grade, à produire en fin de formation un mémoire en vue de l'obtention du diplôme professionnel de DIPES II, une des conditions *sine qua none* pour notre sortie.

Deuxièmement, notre attachement personnel au consistoire occupant le centre de notre recherche, nous pousse à nous engager dans une étude historique de celui-ci en vue de maîtriser tous les rouages de son fonctionnement ceci de sa création jusqu'en 2017.

La troisième raison réside dans notre volonté de démontrer le rôle joué par le consistoire Nkol-Mvolan tout au long de son histoire dans la promotion et la consolidation locale voire nationale du label EPC. En effet, la revue de la littérature nous a permis de constater que des études ont été réalisées sur le consistoire Nkol-Mvolan. Cependant, celles-ci n'ont pas suffisamment démontré cet aspect. De même pour leur cadre temporel dont les bornes chronologiques n'avaient pas couvert certains évènements inhérents au fonctionnement dudit consistoire.

III- LA DELIMITATION DU CADRE SPATIAL ET TEMPOREL

❖ Le cadre spatial ou géographique

En affirmant : « l'histoire ne se déroule pas seulement dans le temps, elle se situe ou s'étire aussi dans l'espace[3] », C. Higounet souligne l'importance de la circonscription de l'espace dans une étude historique.

Partant de cette affirmation, nous postulons que l'espace géographique de ce travail se situe dans le département du Haut-Nyong, région de l'Est Cameroun. Ce département long de 36 384 Km^2 avec pour capitale Abong-Mbang, compte quatorze arrondissements et quatorze communes. Ceux-ci sont

[3] C. Higounet, « La Géohistoire », in *L'histoire et ses méthodes*, Paris, Gallimard, 1961, p. 68.

constitués de plusieurs villages dont la petite bourgade de Nkol-Mvolan où se localise le siège du consistoire éponyme (consistoire Nkol-Mvolan)[4]. La carte n°1 ci-dessous nous présente géographiquement le département du haut-Nyong.

Carte 1: Géolocalisation du département du Haut-Nyong sur la carte du Cameroun.

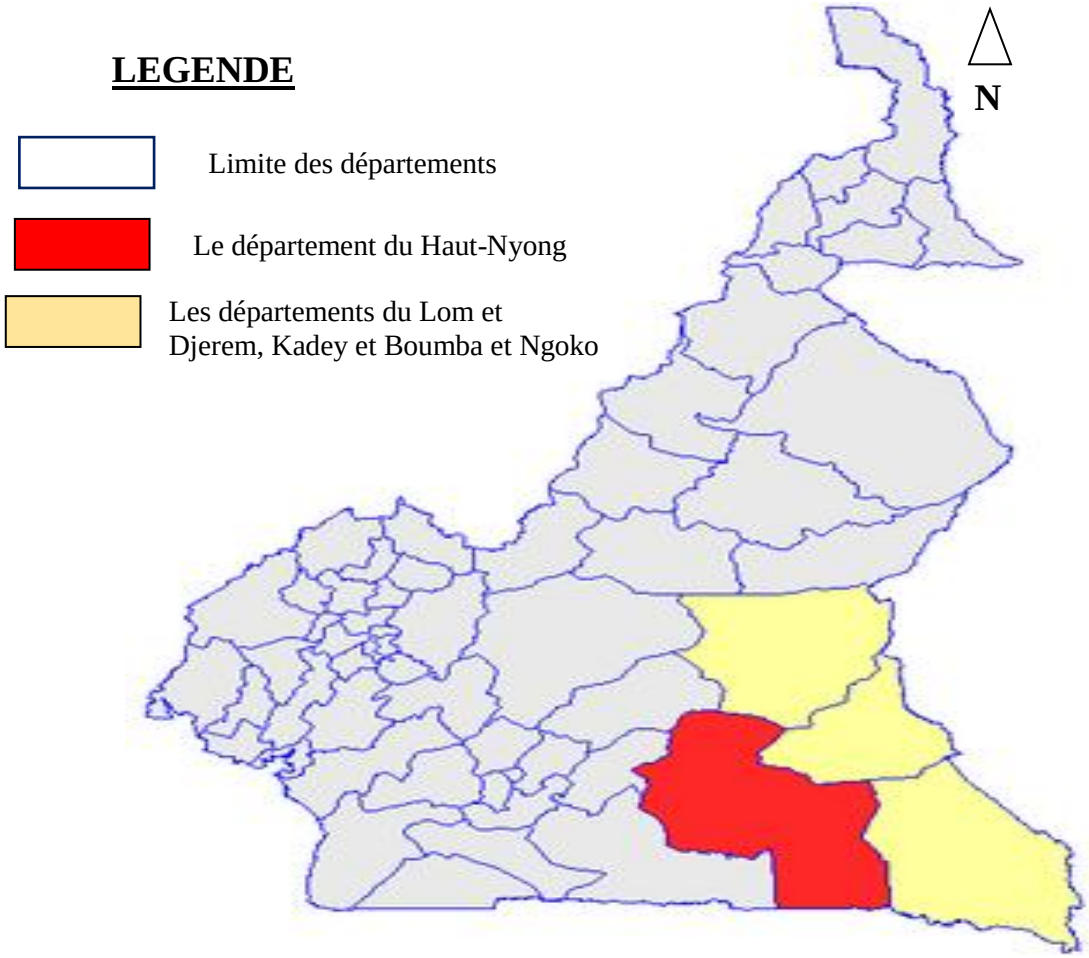

Source : Http : // fr.m.wikipedia.org/wiki/Haut-Nyong, consulté le 08 janvier 2018 de 20h à 20h30.

Cette représentation cartographique permet à tout étranger (Camerounais ou expatrié) souhaitant connaitre la localisation géographique de l'épicentre du consistoire Nkol-Mvolan, d'avoir un point de repère général. Ledit point de repère c'est le département du Haut-Nyong tout ici circonscrit en rouge.

[4] Http : www.wikipedia /Le département du Haut-Nyong/, consulté le 08 janvier 2018 à 19h45.

❖ Le cadre temporel

La délimitation temporelle, exercice capital pour un historien, n'est pas chose aisée. Sur cette question, Joseph Ki Zerbo est très précis : « L'historien qui veut remonter le passé sans repères chronologiques, ressemble au voyageur qui parcourt dans une voiture sans compteur une piste sans borne kilométrique[5] ». Ceci étant, la périodicité de notre travail oscille entre deux dates ou bornes chronologiques.

La première borne (dite inférieure), soit 1957, correspond à l'année d'avènement de l'EPC. En effet, le 11 décembre 1957, l'EPC acquiert son indépendance en mettant de ce fait fin aux activités de la MPA au Cameroun. Aussi, toutes les structures implantées par cette mission étrangère furent restituées aux nationaux, notamment le consistoire Nkol-Mvolan jadis station du même nom.

La deuxième borne quant à elle, soit 2017, correspond à l'année de célébration du soixantenaire de l'EPC. Cette célébration a donné lieu à une véritable remise en question du fonctionnement de ladite Eglise car, contrairement à une certaine période que l'on a taxé de « faste », l'image actuelle de l'EPC laisse entrevoir de nombreux maux et tares. Le consistoire Nkol-Mvolan qui est actuellement en mal de fonctionnement avec une information juridico-administrative en cours d'exécution, est une parfaite illustration de cet état de chose.

[5] J. Ki Zerbo, *Histoire de l'Afrique noire d'hier à demain*, Paris, Hatier, 1972, p. 16.

IV- LE CADRE CONCEPTUEL

Comme le souligne Emile Durkheim : « le savant doit d'abord définir les choses dont il traite afin que l'on sache et qu'il sache de quoi il est question[6] ».

A cet effet, nous avons jugé opportun de clarifier quelques concepts clés afin d'avoir une bonne compréhension des faits mis en exergue par notre thème.

Consistoire : de son étymologie latine *consistorium* (lieu de réunion), c'est une assemblée de cardinaux convoquée par le pape pour les consulter et leur demander leur avis sur quelques affaires importantes (catholique)[7].Le Petit Robert, dans l'une de ses définitions, conçoit ce concept comme étant une assemblée de religieux et de laïcs élus pour diriger les affaires d'une communauté religieuse (synode)[8]. Enfin, c'est une juridiction constituée d'un ensemble de paroisses se regroupant dans une circonscription géographique donnée. Elle coiffe, contrôle et décide sur les problèmes survenant dans les paroisses de son ressort[9]. Cette dernière définition cadre avec l'étude historique que nous nous proposons de mener.

Nkol-Mvolan : ce nom signifie localement (vocable Bulu) « colline de secours », « d'assistance » ou « d'aide[10] ». Cette appellation fut attribuée par la MPA au consistoire sur lequel porte notre étude.

Le concept **consistoire Nkol-Mvolan** représente donc une structure ou communauté religieuse décentralisée de l'Eglise Presbytérienne Camerounaise, Synode Est-Cameroun.

Histoire : son étymologie vient du mot latin *historia*, lui-même du grec *Historie*. Cette notion a pour origine le titre du livre d'Hérodote les *Enquêtes*.

---

[6] E. Durkheim, *les règles de la méthode sociologique*, Paris, Flammarion, 1988, p.13.
[7] http://fr.wiktionary.org/w/index.php? Title=consistoire&oldid=22602168, consulté le 10 Avril 2018 à 20 h.
[8] R. Debove et A. Rey (éd.), *Le nouveau Petit Robert de la langue française 2009*, Paris, Nouvelle édition millésime, 2009, p.516.
[9] *Metin me Kirke, Kalate Ninjoan ya Kirke,* chap x, pp. 148-149.
[10] Entretien avec Régine Yanga, 73 ans, Ménagère, Yaoundé, le 15 décembre 2017.

Antoine Prost le définit comme ce que font les historiens[11]. Dans le cadre de notre étude nous optons pour une définition issue du dictionnaire le Petit Robert. Cette dernière présente la notion comme une connaissance et un récit des évènements du passé et des faits relatifs à l'évolution de l'humanité (d'un groupe social, d'une activité humaine) qui sont dignes ou jugés dignes de mémoire ; en d'autres termes, la notion représente les évènements, les faits ainsi relatés[12].

EPC : entendue Eglise Presbytérienne Camerounaise, c'est le fruit de l'œuvre des missionnaires de la MPA. Elle a acquis son indépendance le 11 Décembre 1957[13] et s'est dotée depuis lors d'une organisation et des statuts qui lui sont propres.

V- LA PROBLEMATIQUE

L'EPC grâce à ses différentes structures décentralisées à travers tout le Cameroun, notamment le consistoire Nkol-Mvolan, se présente actuellement comme l'une des plus importantes confessions religieuses dudit pays avec 4 780 933 de chrétiens recensés en 2017[14]. Ces structures décentralisées tout au long de leur histoire, ont milité pour l'implantation et la consolidation de Ladite Eglise dans notre Pays. Fort de cette observation auquel nous additionnons un examen approfondi de notre thématique, nous venons à nous interroger sur le véritable rôle joué par le consistoire Nkol-Mvolan dans la promotion nationale de l'EPC. En d'autres termes, qu'elle a été la contribution singulière dudit consistoire dans l'écriture en lettres d'or de l'histoire de ladite Eglise au Cameroun ? Cette question centrale soumise à la critique dont fait montre la discipline scientifique qu'est l'histoire, nous conduit inéluctablement à nous

[11] A. Prost, *Douze leçons sur l'histoire*, Paris, Le Seuil, 1996.
[12] Debove et Rey (éd.), *Le nouveau petit Robert*, p.1239.
[13] Son autorisation de fonctionnement est contenue dans la Décision N° 55/ATF/2 du 14 juillet 1963.
[14] Eglise Presbytérienne Camerounaise (EPC), *Célébration des 60 années d'indépendance*, Yaoundé, Magazine du soixantenaire de l'EPC, Décembre 2017, p. 34.

interroger sur la qualité de cette contribution. Ainsi, nous posons la question de savoir si la perception qui se dégage cette contribution est seulement positive ? En d'autres termes, il s'agit de vérifier si tout au long de sa grande histoire, le consistoire Nkol-Mvolan n'a pas aussi posé des actes qui ont dézingué l'image de l'EPC. Si cela est le cas, quel bilan pouvons-nous dès lors établir de la relation historique EPC-Consistoire Nkol-Mvolan ?

VI- L'INTERET DU SUJET

En science, tout sujet de recherche doit revêtir un certain intérêt, qui peut-être de plusieurs ordres. En ce qui concerne particulièrement le présent travail, trois intérêts sont à dégager.

Premièrement nous avons un intérêt académique en ce sens que ce travail se propose de faire une étude sur l'histoire des civilisations et des religions en prenant pour exemple concret le consistoire Nkol-Mvolan de l'Eglise Presbytérienne Camerounaise. Ainsi, les enseignants et apprenants disposeront d'un outil pédagogique dans le cadre de l'histoire du christianisme, notamment l'histoire du christianisme dans l'espace camerounais.

Le deuxième intérêt qui se dégage ici est d'ordre religieux. Dans cette étude, nous présentons une structure chrétienne en ressortant les éléments se référant à son fonctionnement, qu'ils soient positifs ou négatifs. Dès lors, nous allons pouvoir retenir des substrats nécessaires au développement harmonieux de l'action chrétienne.

En outre, ce travail de recherche induit aussi un intérêt social en ce sens qu'il démontre comment le fait religieux influence et impacte la vie dans une communauté. C'est à juste titre que Karl Marx affirmait : « la religion est l'opium du peuple[15] ». Dans une autre mesure, ce travail propose des modèles de

[15] http://lapausephilo.fr/2016/02/11/la religion..., Consulté le 20 mai 2018 de 16h à 17h.

figures et d'institutions chrétiennes qui, peuvent servir de repères éthiques pour le dessein d'une société meilleure dans le strict respect des valeurs humaines.

VII- LA REVUE CRITIQUE DE LA LITTERATURE

L'histoire des civilisations et religions se présente comme l'un des domaines historiques les plus productifs au Cameroun car occupant le centre d'intérêt d'une pléthore de recherches. Dans ce contexte, nous soulignons que la thématique du Consistoire Nkol-Mvolan a déjà fait l'objet de nombreuses études ou a tout simplement déjà été développée dans plusieurs travaux et par conséquent peut sembler dépassée. Cependant comme le souligne Michel Beaud :

> Ce qu'on attend d'une thèse comme de tout travail de recherche, c'est un progrès dans la connaissance : soit un éclairage nouveau sur une question en débat, soit la reconstruction d'un corpus explicatif, soit l'approfondissement d'une analyse sur un point important[16].

Cette exigence fondamentale de la recherche scientifique requiert donc chez le chercheur une honnêteté intellectuelle, mais aussi, exige de lui une exploitation préalable de la documentation se rapportant directement ou indirectement à son sujet d'étude. Ceci étant, dans le cadre de ce travail, nous avons passé en revue un certain nombre de productions scientifiques qui nous ont précédées. Nous les avons classifiées en deux principales catégories à savoir : les ouvrages, les thèses et mémoires.

Les ouvrages : le parcours de certaines bibliothèques et certains centres de documentation nous a permis de recenser bon nombre d'ouvrages ayant une vue d'ensemble sur l'Eglise au Cameroun, particulièrement celle tutrice du consistoire faisant l'objet de notre étude.

[16] M. Beaud, *L'art de la thèse*, Paris, La Découverte, 1997, p. 84.

Parmi ceux-ci nous citons *Histoire du Cameroun* tome 2 de Engelbert Mveng[17]. Dans cet ouvrage, l'auteur retrace l'avènement du christianisme au Cameroun et son évolution. Ceci nous donne des bases solides pour la compréhension du lointain passé du fait religieux dans ledit pays. Seulement, il accorde beaucoup plus d'importance à l'avènement du catholicisme dans ledit pays ce qui nous amène à nous interroger sur le cas des autres courants religieux, notamment le protestantisme presbytérien. Cela dit, nous nous sommes attelé à ressortir ce point omis dans notre travail.

J. V. Slageren dans son ouvrage intitulé *Les origines de l'Eglise Evangélique au Cameroun*[18], développe une Histoire générale des Eglises Protestantes du Cameroun. Bien que nous donnant des prémisses sur l'histoire de l'EPC en mettant en exergue la MPA, son étude ne scrute pas cependant la période post-autonomie de cette Eglise. Il nous incombe donc d'analyser ladite période dans ce travail de recherche.

L'ouvrage de J. Criaud titré *La Geste des Spiritains au Cameroun*[19], se présente aussi comme un récapitulatif général de l'Histoire du christianisme au Cameroun avec un accent mis sur l'Eglise Catholique. Comme les deux précédents ouvrages, il nous donne les prémisses de la connaissance des origines de l'EPC en mettant en exergue les activités de la MPA au Sud du territoire camerounais. Cependant, la démarche évocatrice qui y est utilisée ne nous permet pas d'avoir une analyse profonde de certains faits qui nous intéressent. En outrepassant ladite démarche, nous avons étudié avec plus de largeur lesdits faits.

[17] E. Mveng, *Histoire du Cameroun*, tome 2, Yaoundé, CEPER, 1983.
[18] J. V. Slageren, *Les origines de l'*église *évangélique* du *Cameroun*, Yaoundé, CLE, 1972.
[19] J. Criaud, *La geste des spiritains au Cameroun*, 1916-1990, Yaoundé, Imprimerie Saint Paul, 1990.

Dans l'ouvrage collectif *Histoire du christianisme au Cameroun des origines à nos jours*[20] de J. P. Messina et J.V. Slageren, il est aussi question de l'Histoire du Christianisme au Cameroun. Ces deux auteurs mettent l'accent sur la présentation séparée des origines des différentes confessions religieuses chrétiennes au Cameroun, notamment l'EPC via les legs de la MPA. Grâce à leurs informations, nous avons posé les jalons de l'étude scientifique de notre thématique. Cependant, l'on déplore l'absence de profondeur dans l'analyse de l'organisation post-autonomie de l'EPC avec la mise en place de ses structures décentralisées dont le Consistoire Nkol-Mvolan. C'est ce point omis que nous nous proposons de développer dans cette étude.

Afin de compléter notre documentation et la rendre suffisamment dense et riche pour un bon agencement du présent travail, nous avons par ailleurs consulté des Thèses et Mémoires.

En ce qui concerne les Thèses, nous avons exploité la Thèse de Doctorat 3e Cycle en Histoire de J. R. Song intitulée « Les missionnaires Presbytériens au Cameroun et leurs collaborateurs Camerounais[21] ». Cette dernière nous a donné des informations sur les origines de l'EPC et du consistoire Nkol-Mvolan en mettant en exergue l'installation des différents évangélistes de la MPA dans certaines contrées du territoire camerounais : ce sont des « citadelles ». Seulement, l'absence d'analyses sur la période de l'après MPA c'est-à-dire celle d'avènement de l'EPC, ne nous a pas aidé dans la contextualisation de notre thématique. Nous avons donc dû compléter ces manquements dans ce travail.

C'est également dans le même sillage que l'on peut situer la Thèse de Doctorat 3e Cycle en Histoire de Samuel Efoua Mbozo'o intitulée « La Mission Presbytérienne Américaine au Cameroun et les mutations religieuses et sociales

[20] J.P. Messina et J.V. Slageren, *Histoire du christianisme au Cameroun des origines à nos jours*, Paris-Yaoundé, Karthala-CLE, 2005.
[21] J. R. Song, « Les missionnaires presbytériens au Cameroun et leurs collaborateurs camerounais (1866-1957) », Thèse de Doctorat 3e en Histoire, Université de Yaoundé I, 1987.

chez les peuples du Sud-Cameroun[22] ». A la différence de la thèse évoquée plus haut, celle-ci met l'accent sur le Sud-Cameroun comme cadre géographique de prédilection de la MPA. Quoique cette Thèse ne couvre pas l'espace géographique de notre étude, ses données nous ont été utiles pour la connaissance des œuvres de la MPA. Nous avons ainsi établi des parallèles avec notre thématique.

S'agissant des Mémoires, nous avons exploité avec beaucoup d'intérêt le Mémoire de Maîtrise en Histoire de Ruth Yvonne Ngo Bassong titré « L'action médicale des missionnaires Américains dans la région d'Abong-Mbang : 1926-1936 [23] ». Cette étude nous a permis d'avoir des connaissances sur les prémisses de l'un des volets des activités du consistoire Nkol-Mvolan à savoir : le volet socioéconomique et plus précisément l'action sanitaire. Cependant, les faits développés dans ce mémoire témoignent d'une certaine distance d'avec notre cadre périodique. Aussi, nous avons pu procéder à une étude poussée dudit volet dans notre travail de recherche.

Mvoejam Zeng Tsoungui dans son Mémoire de Maîtrise en Histoire intitulé « La politique scolaire de l'Eglise Presbytérienne Camerounaise (EPC) dans le secteur de Metet : de 1957 à nos jours [24] », met en exergue le volet éducationnel de la politique de développement de l'EPC dans la zone synodale de Metet. Il nous a permis de savoir que le cahier de charges de l'Eglise mère (EPC) instruit la création des structures en charge de l'éducation dans ses différentes institutions décentralisées. Quoique se focalisant dans le Synode Metet, ce mémoire nous a fourni des idées pour l'étude de ce point en rapport avec le consistoire faisant l'objet de notre étude.

---

[22] S. Efoua Mbozo'o, « La Mission Presbytérienne Américaine et les mutations religieuses et sociales chez les peuples du Sud-Cameroun (1919-1939) », Thèse de Doctorat 3e Cycle en Histoire, Université Jean Moulin Lyon III, 1981.

[23] R. Y. Ngo Bassong, « L'action médicale des missionnaires Américains dans la région d'Abong-Mang », Mémoire de Maîtrise en Histoire, UY I ,2003.

[24] Mvoejam Zeng Tsoungui, « La politique scolaire de l'Eglise Presbytérienne Camerounaise (EPC) dans le secteur de Metet : de 1957 à nos jours », Mémoire de Maîtrise en Histoire, UY I, 2005.

En outre, les Mémoires de DIPES II de Rosalie Marlyse Medoa « Monographie d'une institution de formation de l'Eglise Presbytérienne Camerounaise (EPC) : le Collège Protestant Johnston (1976-2015)[25] » et de Dieudonné Som Som « L'évolution de Sakbayeme de la station de la Mission Presbytérienne Américaine (MPA) à la paroisse de l'Eglise Presbytérienne Camerounaise (EPC) 1920-2013[26] », usent des approches historiques et monographiques. Bien que ne faisant pas référence à notre thématique, nous nous sommes inspirés desdites méthodes pour mener à bien notre travail.

Benjamin Engonga Engonga dans son Mémoire de Licence en Théologie intitulé « L'évangélisation presbytérienne dans l'Est Cameroun 1924-1972 [27] », se présente comme l'un des précurseurs de l'étude du Consistoire Nkol-Mvolan. Il nous a donné les fondamentaux de la connaissance de l'histoire dudit consistoire. Cependant, son étude présente ce consistoire dans le cadre des différentes tutelles qu'il a connu et par conséquent ne nous fournit pas concrètement les faits marquant sa période post-autonomisation. Nous allons donc analyser cet aspect dans le cadre de cette étude.

Comme autre devancier dans le champ d'étude du consistoire Nkol-Mvolan, nous avons Emmanuel Enkoa Eboubo. Dans son Mémoire de Licence en Théologie titré « Le développement du consistoire Nkol-Mvolan des origines à nos jours[28] » et son mémoire de Maîtrise en Théologie pratique intitulé « La problématique de la collaboration dans l'exercice du Ministère pastoral cas du

[25] R. M. Medoa, « Monographie d'une institution de formation de l'Eglise Presbytérienne Camerounaise (EPC) : le Collège Protestant Johnston (1976-2015) », Mémoire de DIPES II en Histoire, ENS de Yaoundé, 2016.
[26] D. Som Som, « L'évolution de Sakbayeme de la station de la Mission Presbytérienne Américaine (MPA) à la paroisse de l'Eglise Presbytérienne Camerounaise (EPC) 1920-2013 », Mémoire de DIPES II en Histoire, ENS de Yaoundé, 2016.
[27] B. Engonga Engonga, « L'évangélisation presbytérienne dans l'Est Cameroun 1924-1972 », Mémoire de Licence en Théologie, Yaoundé, Faculté de théologie protestante, 1984.
[28] E. Enkoa Eboubo, « Le développement du consistoire Nkol-Mvolan des origines à nos jours », Mémoire de Licence en Théologie, Faculté de Théologie Protestante de Yaoundé, 2001.

consistoire Nkol-Mvolan[29]», il nous présente l'évolution du Consistoire Nkol-Mvolan. Dans cette évolution il relève d'un côté des faits positifs, notamment les activités plurisectorielles mises en place par le consistoire, et de l'autre côté, il met en exergue les points négatifs du fonctionnement de Nkol-Mvolan. Ces points négatifs sont corroborés par des mésententes entre les pasteurs du consistoire. Aussi, il propose des perspectives pour pallier à ces gangrènes. Ceci étant, ses travaux nous ont été d'un grand apport, notamment dans la connaissance et la compréhension de l'organisation du Consistoire Nkol-Mvolan. De même ses informations nous ont permis de comprendre les causes générales des crises qui ont miné l'évolution de ce consistoire. Cependant, il ne démontre pas comme nous nous proposons de faire, le rôle joué par le Consistoire Nkol-Mvolan dans la promotion nationale de l'EPC. De même, son cadre temporel ne couvre pas certains évènements importants de l'histoire dudit consistoire, notamment ceux récents.

Nous avons par ailleurs exploité de nombreux documents d'autres natures, notamment des articles, rapports et Minutes ayant trait aux différentes facettes de l'histoire du Consistoire Nkol-Mvolan parallèlement à sa relation avec l'EPC. Cependant, à la lecture de tous ces travaux au contenu scientifique indéniable, la principale observation que nous faisons est que la plupart de leurs auteurs n'ont pas mis en évidence la contribution ou le rôle joué par ledit consistoire dans la promotion et la consolidation de l'EPC. Ceci étant, la présente étude entend examiner non seulement l'historique de ces deux structures inter-reliées, mais aussi entend faire un bilan des soixante (60) années de la relation EPC-Consistoire Nkol-Mvolan. C'est en cela que notre contribution nouvelle dans le champ de l'histoire des civilisations et religions au Cameroun fonde sa particularité.

[29] E. Enkoa Eboubo, « La problématique de la collaboration dans l'exercice du Ministère pastoral cas du consistoire Nkol-Mvolan », Mémoire de Maîtrisé en Théologie Pratique, Faculté de Théologie Protestante de Yaoundé, 2003.

VIII- LA METHODOLOGIE

Généralement, il est admis que la réussite d'une recherche scientifique, celle historique en particulier, nécessite l'élaboration d'une bonne méthodologie et son application. Ceci étant, notre méthodologie s'inscrit dans une perspective d'analyse diachronique et factuelle.

L'approche diachronique ici revient à étudier l'évolution des faits dans le temps suivant les bornes chronologiques arrêtées.

L'approche factuelle de son côté revient à étudier les faits relatifs à notre thématique en s'appuyant sur des sources qui, appuient nos propos afin de dégager la vérité historique.

Pour ce qui est des sources, Marc Bloch affirmait que :

> Le rôle de l'historien est de rassembler les documents dont il a besoin. Il ne serait parvenu sans l'aide des guides divers : inventaire des archives ou des bibliothèques, les répertoires, une des tâches bibliographiques les plus difficiles de toute sorte[30].

Cette démarche à suivre nous entraine dans une pluralité des sources (écrites, orales, iconographiques …), pluralité connotant de l'interdisciplinarité. On les classe généralement en deux catégories à savoir : les sources primaires (archives et sources orales) et les sources secondaires (ouvrages, thèses, mémoires, articles …).

Premièrement, les données archivistiques retrouvées et consultées dans les archives de la bibliothèque de la faculté de théologie de Ndjoungolo, nous ont été d'une importance indéniable.

Quant aux témoignages oraux, nous les avons recueillis au cours de notre descente sur le terrain à l'aide d'un questionnaire. Nous avons procédé aux

[30] M. Bloch, *Apologie pour l'Histoire ou le Métier d'Historien*, Paris, Armand colin, 1949.

interviews des personnes diverses selon le critère de leur connaissance de la structure religieuse faisant l'objet de notre étude.

Deuxièmement, les données retrouvées dans divers centres de documentation et bibliothèques (La documentation de l'ENS, la bibliothèque de la FALSH de l'UY I, la bibliothèque de l'UPAC, l'Institut National de la Statistique…), nous ont permis de compléter notre documentation et bibliographie substantielle. Ces données constituent la deuxième catégorie de sources à savoir les sources secondaires. Dans ces sources secondaires, l'on recense : les ouvrages généraux qui nous ont donné des connaissances sur certains faits ; les ouvrages spécifiques se rapportant à notre thématique ; les thèses et les mémoires qui sont les travaux des chercheurs nous ayant précédé dans notre champ d'étude ; et enfin les articles, journaux, etc.

A ces deux premières catégories de sources il faut adjoindre les sources iconographiques. Il s'agit en réalité des données imagées que nous avons collecté lors de nos descentes sur le terrain, mais aussi celles que nous avons recensé dans certains travaux. Elles sont constituées de cartes et de photographies.

Par ailleurs les sources numérisées via internet ont favorisé le gain de temps dans nos recherches.

La diversité de ces sources nous a amené à user de la technique de la confrontation et de l'interprétation afin d'en dégager des vérités scientifiquement et historiquement soutenables. Pour ce faire, il a fallu recouper, regrouper et classer les informations recueillies suivant la logique de notre plan.

La déduction a été elle aussi de mise. Étant donné que nous avons analysé tous nos faits du général au particulier ceci dans la perspective de mieux comprendre et maîtriser notre thématique.

Chose étant coutume, le respect de ces procédés méthodologiques ne s'est pas fait non sans contraintes ou difficultés.

IX- LES DIFFICULTES RENCONTREES

Dans le cadre de la réalisation de ce travail, nous avons été confrontés à plusieurs difficultés. Lesdites difficultés se sont révélées sous plusieurs formes : la documentation, la géographie et les incertitudes personnelles.

- **Les difficultés liées à la documentation**

Notre travail de recherche a souffert des tares documentaires diverses.

Au niveau de notre recevabilité dans certaines institutions habilitées à nous donner certains documents clés, nous avons fait face au fléau sociétal de la lenteur administrative avec le phénomène du non aboutissement des demandes pour autorisation de consultation.

Par ailleurs, certaines structures ont fait montre de désorganisation, de délabrement ou vétusté, voire de non opérationnalité.

Nous citerons par exemple le centre de documentation du consistoire Nkol-Mvolan situé au siège social dudit consistoire dans la petite bourgade éponyme. Ce centre, suite à la crise qui meuble le consistoire (crise que nous allons développer dans notre quatrième chapitre), a été abandonné, dépouillé ou volé et par conséquent n'est plus fonctionnel.

Nous évoquerons aussi le cas de la Préfecture du Haut-Nyong à Abong-Mbang dont les locaux avaient subi un grand incendie en 2007. Le personnel de ce service atteste que d'importants documents ont été détruits par les flammes, notamment les documents portant sur la géographie du département. Ainsi, l'on déplore l'absence de documents de synthèse de ladite géographie, documents qui nous auraient aidés à mieux analyser ce point de notre travail et à gagner beaucoup de temps dans la rédaction. Nonobstant cela, nous avons en tant

qu'Historien-Géographe, utilisé d'autres sources d'informations telles les plans communaux de développement des arrondissements dudit département, les propos recueillis auprès du personnel de la cellule des archives de la préfecture et certains informateurs d'ailleurs très aimables (certains ont souhaité garder leur anonymat) et biens d''autres à l'exemple de certains articles retrouvés sur le web (nous les avons utilisés avec tact et critique).

Au regard de tout ceci, nous profitons de l'occasion qui nous est donné dans ce travail de recherche pour lancer un cri d'alerte à l'endroit des autorités compétentes afin qu'elles trouvent et mettent en place des mécanismes susceptibles d'apporter une solution à la problématique de la conservation de nos patrimoines historiques et géographiques peu importe leur nature.

- **Les difficultés d'ordre géographique**

L'éloignement de notre principal site de recherche à savoir Nkol-Mvolan, a été un frein à l'évolution de notre travail ceci compte tenu de nos organigrammes chargés en l'occurrence ceux académiques. Il faut rappeler ici que nous devions en même temps respecter le calendrier des cours par notre totale présence, mais aussi poursuivre nos recherches. Quoique, nous trouvâmes un peu de temps pour nous rendre sur le terrain. Là-bas, nous rencontrâmes de nouvelles petites difficultés que nous taxons de « secondaires » car furent facilement surmontées. Au rang de celles-ci nous pouvons citer : des délestages réguliers, les moyens de transports un peu particuliers (parcours de nombreux km sur motocycle), etc.

Avec l'aide des personnes aimantes qui se sont transformées pour la circonstance en guides, nous avons pu braver ces difficultés géographiques.

- **Les difficultés personnelles**

Il s'agit en réalité ici de nos hésitations compte tenu de notre noviciat dans la recherche. On peut relever dans cette logique des difficultés à respecter les canons méthodologiques en vigueur en Histoire. L'explication est simple, en choisissant une thématique qui a toujours meublé notre existence à savoir l'histoire du consistoire Nkol-Mvolan, nous avons eu des difficultés à garder une certaine distance vis-à-vis des faits. Dès lors, l'on se posait la question de savoir comment pourrions-nous rédiger une telle histoire sans prendre position ? Ceci étant, La rédaction de notre chapitre 4 fut des plus difficiles en ce sens que nous et notre entourage sommes en quelque sorte témoins et victimes collatérales de la crise qui ébranle le fonctionnement du consistoire.

Par ailleurs, il faut signaler ici la volonté implicite de certains de nos informateurs à vouloir influer sur nos résultats de recherche.

Nonobstant toutes les difficultés sus présentées, les encouragements de nos parents, amis et connaissances, mais aussi et surtout la grande sollicitude de notre encadreur, nous ont permis de parachever notre travail en y affectant une structuration adaptée.

X- LE PLAN DU TRAVAIL

Pour mieux analyser ce thème portant sur l'étude de la relation historique entre l'EPC et le consistoire Nkol-Mvolan, nous avons structuré ce travail en quatre chapitres ou parties :

Le premier chapitre s'intéresse aux origines du christianisme au Cameroun. Il revient sur l'antériorité du fait religieux au Cameroun avec la mise en exergue de la « religion traditionnelle camerounaise ». Ensuite, il présente l'implantation du christianisme dans ce territoire en l'occurrence le protestantisme dont l'une des missions, la MPA, développa des activités dans la

partie méridionale du pays. Un autre point important développé dans ce chapitre est l'avènement de l'EPC suite à sa séparation d'avec la MPA et la présentation de son organisation actuelle.

Le second chapitre présente une des structures décentralisées de l'EPC à savoir le Consistoire Nkol-Mvolan. Ici, l'accent est mis sur la présentation des éléments géographiques et historiques inhérents à ladite structure.

Le troisième chapitre présente le fonctionnement de ce Consistoire en mettant premièrement en exergue les activités plurisectorielles qui y furent développées, avant de déduire l'apport indéniable de celles-ci dans la promotion locale et nationale de l'EPC. Ces activités sont recensées dans le domaine de l'évangélisation et celui socio-économique. Mais le constat actuel laisse entrevoir la quasi-disparition desdites activités, notamment celles socio-économiques.

Le quatrième chapitre apporte une nuance à celui qui précède en ce sens qu'il présente le Consistoire Nkol-Mvolan comme une structure qui a aussi entaché l'image de l'EPC ceci à cause de nombreuses crises qui y sévissent depuis plusieurs décennies. L'une d'entre elles et peut-être la plus intense est sans doute celle en cours.

CHAPITRE I - L'EPC : UNE EGLISE REVETUE DE LA LONGUE ET GRANDE HISTOIRE DU CHRISTIANISME AU CAMEROUN

Lors d'un symposium tenu en 1988, les évêques de la conférence épiscopale nationale du Cameroun ont lancé :

> Un appel solennel à tous les fidèles, pour que chacun, là où il se trouve, apprenne à connaitre l'histoire de sa communauté chrétienne, de sa paroisse, de son village, ainsi que sa propre histoire : comment lui-même et ses parents sont devenus chrétiens[31] .

S'inspirant de ce vibrant appel, nous avons jugé opportun de présenter en amont de ce travail, la structure mère qui est tutrice du consistoire faisant l'objet de notre étude ceci dans l'optique de mieux nous imprégner de notre thématique. Pour ce faire, nous avons relevé deux points essentiels à savoir : son histoire (ses origines lointaines et proches) et son organisation (actuelle).

I- LA NAISSANCE DU PROTESTANTISME AU CAMEROUN

Etudier l'histoire de l'EPC revient à remonter le cours des évènements et faits historiques qui ont abouti à sa naissance. Aussi, l'interrogation qui taraude nos méninges est celle de savoir quels sont les faits qui ont conduit à la création et à la matérialisation de ladite Eglise au Cameroun ? La question posée, nous y formulerons des réponses adéquates. Ceci étant, nous procéderons en montrant premièrement l'existence du fait religieux au Cameroun précolonial (religion traditionnelle au Cameroun) ; puis nous présenterons l'avènement du christianisme au Cameroun en mettant en exergue l'un de ses corollaires à savoir : le protestantisme ; ensuite nous parlerons de l'installation et l'opérationnalisation dudit protestantisme au Cameroun, notamment dans les aires culturelles Sawa et *Grassfield*, mais aussi dans la zone Sud-Centre-Est à travers la Mission Presbytérienne Américaine en abrégée MPA. ; Pour finir nous

[31] Message des évêques du Cameroun sur le Centenaire, CENC, 1988, pp.10-11.

présenterons l'avènement de l'EPC qui, est issue de la MPA. Cette présentation sera accompagnée d'un descriptif de son organisation actuelle compte tenu du fait que ladite structure religieuse a perduré jusqu'à nos jours.

A- De la religion traditionnelle aux origines des églises protestantes au Cameroun

Le Cameroun, pays multiculturel, a toujours fait montre d'une religiosité poussée. En effet la religion, notamment celle traditionnelle, a toujours fait partie du quotidien des populations Camerounaises ceci bien avant l'arrivée des religions importées que sont le Christianisme et l'Islam.

1- Les caractéristiques de la religion traditionnelle « camerounaise »

Contrairement à l'idéologie coloniale qui rejetait tout système de croyances contraire ou différent de celui du christianisme, il apparait de plus en plus de nos jours que l'Homme africain, notamment le « Camerounais », avait une religion dite « traditionnelle » qui réglementait son mode de vie quotidien ceci bien avant la période coloniale. Comme l'affirme le Professeur Salvador Eyezo'o[32], ladite religion a perduré jusqu'aujourd'hui.

Il est beaucoup question de Dieu chez le camerounais. La religion traditionnelle connait le Dieu unique qui a créé le monde et animé toute chose par son esprit. Il est omniprésent mais on ne peut guère l'aborder, il est proche mais on ne peut pas le toucher, il est connu mais on ne peut le définir ni le comprendre[33].

Pour l'anthropologie, cette religion traditionnelle loin d'être renfermée au monothéisme en faisant montre de paganisme, s'adresse aux ancêtres ou à plusieurs divinités. Ceci suppose qu'elle postulait leur existence. En effet, les

[32] Entretien avec Salvador Eyezo'o, 60 ans environ, Professeur des universités, Yaoundé le 24 mai 2018.
[33] R. Rumohr, *Au fil du lointain, Rencontre avec des cultures camerounaises,* trad. Fr. (par Polycarpe Belibi Odzolo et Pierre Bertin Nkoulou), Yaoundé, Editions CLE, 2007, p. 101.

cultures camerounaises avant l'avènement des religions importées que sont le christianisme et l'islam, connaissaient un Dieu unique et le nommaient parfois. Cependant, elles lui vouaient rarement un culte comme cela peut être le cas dans d'autres religions de l'humanité. On constate d'ailleurs que l'onomastique est souvent le même malgré les différences dialectales. *Nyambe*, *Zamba*, *Nzambi*, et bien d'autres dénominations : la même racine apparait. Cependant, la dénomination de Dieu peut être le lieu d'un amalgame tenace. L'exemple des Beti le prouve suffisamment. Dans le mythe d'Evumana, un être suprême nommé Nkombodo s'unit aux nuages et de cette union nait le premier couple humain : Elo Pogo, l'Homme et Mangono, une fille. Nkombodo disparait ensuite dans le cosmos infini laissant aux deux humains le soin de parachever la création du monde et tous les éléments qu'il comporte qu'ils soient physiques, biologiques ou humains. L'homme s'accapare de la provision de sagesse héritée de Nkombodo et prive sa sœur. Seulement, l'araignée terricole en dérobera une partie.

On retrouve ainsi en place les principaux éléments : Elo Pogo qui est en fait le premier homme, va abandonner ce nom et prendre celui de *Zamba*. D'ancêtre, il devient donc Dieu. Ceci est renforcé par le fait que grâce au sac de sagesse, il achevé l'œuvre de création en fabriquant et en organisant tous éléments qui constituent le monde. Il apparait donc comme le véritable créateur. Cependant, les mythologies anciennes montrent bien qu'il s'agit d'un homme fait de chair et de sang, avec toutes les faiblesses de celui-ci. Du fait de son acte, il apparait comme menteur, libidineux, incestueux, accapareur, querelleur, mauvais père, mauvais époux et mauvais chef[34].

[34] S. C. Abega, « Le Cameroun et la religion traditionnelle » (Prologue), in *Histoire du christianisme au Cameroun des origines à nos jours* (sous la direction de J. P. Messina et J. V. Slageren), Paris-Yaoundé, Karthala-CLE, 2005, p. 17.

Lorsque les missionnaires chrétiens intègrent le nom de *Zamba* pour connoter leur Dieu, ils permettent en même temps à tous les récits qui présentent les défauts de cet ancêtre moniteur, de se constituer en mythes de contestation de la perfection du Dieu chrétien. On lira avec le même engouement le mythe de Nden Bobo, l'araignée tôlière, le propre frère de celui qui naguère chourra le sac de sagesse. Il engage le procès de *Zamba* pour montrer le caractère ambigu de celui-ci car est à la fois la source de tout bien, mais aussi l'essence de tout mal. Mais l'accusé étant juge, l'accusateur sera condamné, lui et toute sa lignée à mourir sans sépulture[35].

Contrairement à Dieu dont l'éloignement d'avec les hommes est indéniable, les ancêtres sont plus présents et on se confie plus facilement à eux. Les religions africaines s'adressent aux mânes c'est-à-dire aux esprits des ancêtres (ce qui en fait un mânisme) et à d'autres esprits qu'on peut qualifier de naturels parce qu'ils habitent la nature : arbres, ruisseaux, montagnes, etc. Leur existence, leur organisation et leurs caractères nous sont révélés par des mythes et histoires. Ceux-ci racontent comment telle réalité est venue à l'existence et fournissent un ensemble de représentations avec les croyances, les prescriptions et les interdits sur les rapports entre l'humanité, le monde et l'invisible. L'exemple qui précède nous le montre suffisamment. Les évènements survenus chez Elo Pogo se répètent parce qu'il est le premier et le père de tous.

L'ancestralité donne aux religions africaines une dimension familiale dans la mesure où les ancêtres sont des membres de la famille dont l'esprit continue de s'associer aux affaires des vivants. Cela attribue donc au mariage une place importante dans la célébration des ancêtres, de même que la naissance et les

[35] Abega, « Le Cameroun et la religion traditionnelle », p. 17.

cérémonies funéraires. Ces événements permettent d'assurer la succession des générations et de bâtir l'unité de l'ensemble familial[36].

À toute sphère, on retrouve grâce à l'union de l'homme et de la femme, les trois instances de cette famille : les ancêtres présents grâce aux rêves et aux totems, les vivants et les enfants dont la naissance miraculeuse montre qu'ils jouissent d'une vie antérieure à leur venue au monde. L'enfant est en effet une réincarnation d'un ancêtre ou le don de ce dernier. La communauté se structure ainsi sur un axe diachronique liant les générations passées aux générations futures, les enfants aux générations présentes. Sur le sens synchronique, elle se compose des vivants et les parents contemporains. La force des familles s'explique ainsi à partir de la présence des ancêtres[37].

Ces ancêtres, on essaye de les fixer, de les préserver dans la famille par certaines pratiques. Les Bamilékés ou les Fangs prélèvent ainsi les cranes ou à défaut, d'autres répliques qu'ils conservent précieusement. Les Badjue et les Pygmées Baka, Bedzang ou Bakola, de même que les anciens Beti, introduisent la dépouille mortelle dans un arbre creux ou alors, quand ils n'en trouvent pas, plantent un arbre sur la tombe. Cet arbre prend le nom du défunt et on dépose à son pied les offrandes destinées à son esprit.

Par ailleurs, les ancêtres étant des hommes qui vivent dans un monde autre que le nôtre, la plupart des rites qui leurs sont adressés répètent les gestes de la vie courante comme s'ils avaient les mêmes besoins que les vivants. On leur offre à manger en déposant sur le lieu de leur sépulture des nourritures ou en allant y manger pour partager avec eux le repas. On leur fait des libations en versant leur part de boisson sur le sol[38]. Au moment de l'enterrement, on dépose certains de leurs outils préférés sur la tombe ou on les enterre avec : poteries,

[36] Abega, « Le Cameroun et la religion traditionnelle », p. 17.
[37] Ibid.
[38] Entretien avec Salvador Eyezo'o, 60 ans environ, Professeur des universités, Yaoundé, le 24 mai 2018.

pipes, sièges, etc. On leur envoie des messages par le langage des tambours d'appel. Par exemple, quand un homme vient de rendre l'âme, on leur demande de l'accueillir ou encore on demande à leur parler, parfois même pour leur faire des reproches.

Le sacrifice est l'une des pratiques nous permettant d'être en relation avec les esprits. En tant que rite religieux, il manifeste une soumission au sacré. Celui-ci inspire des attitudes qui sont personnelles, indépendantes de la pression collective bien qu'inspirées d'elle. Ces attitudes s'inscrivent cependant dans l'histoire, se souciant de progrès, de réforme ou de conversion. En tant qu'acte, le sacrifice ne remplace par le travail. Par exemple, l'agriculteur doit toujours s'activer pour produire. L'acte religieux donne juste un sens à l'initiation humaine c'est-à-dire une orientation et une explication[39]. La religion peut alors se faire envahissante par ses rites, dans les attitudes des fidèles et leur zèle ardent pour recruter des adeptes et tenter d'imposer leurs idées, suscitant des remises en question sous la forme de prophéties, de sacrilèges et d'anticléricalisme. Trop absente cependant, elle peut susciter de grandes conversations.

Dans les religions traditionnelles africaines, le cadre spatial n'est pas clairement délimité. Rares sont les temples ou les édifices consacrés pour la circonstance. Parfois, un espace est frappé d'un interdit. Mais celui-ci renvoie plus à un risque de pollution rituel qu'à l'érection d'un lieu de culte. Le culte étant par ailleurs familial, le contact aux ancêtres peut devenir très intime. Les manifestations publiques existent pour autant dans les religions africaines et elles sont nombreuses. Cependant, elles ne se séparent pas toujours des manifestations de la vie sociale. Il y a une imbrication permanente. Et même si

[39] Abega, « Le Cameroun et la religion traditionnelle », p. 18.

le moment consacré peut s'identifier clairement, il ne peut se détacher des autres moments de la vie. On reste aussi le plus souvent dans l'implicite[40].

Voilà sus présenté un panorama général de la religion traditionnelle africaine, notamment dans la sphère camerounaise. Les questions que l'on se pose dorénavant sont celles de savoir comment s'est fait la rencontre entre ladite religion et l'occident chrétien ? Quel regard était porté par les colons (particulièrement les missionnaires) vis-à-vis de ladite religion traditionnelle à leur arrivée au Cameroun ?

2- La rencontre entre la religion traditionnelle « camerounaise » et le christianisme occidental

On a souvent dit et on continue de le dire, le missionnaire préparait le terrain du colon en parlant le langage de la damnation, de l'humilité et de la béatitude qui attend le pauvre dans l'au-delà. Il est aussi celui qui convainquit le colonisé de son ignorance et de son indignité appelées paganisme, idolâtrie, barbarie, fétichisme, mais aussi du besoin qu'il avait d'être éclairé de la lumière qui vient de l'occident. Imposer sa religion c'est aussi imposer sa pensée, dicter des attitudes prédisposées à une action. Cet élément explique aussi l'illustration des missionnaires qui aujourd'hui encore, pensent que leur message prend la place de l'ancienne religion.

Une lecture attentive montre cependant que les pratiques anciennes sont plus présentes que jamais. Elles restent très vivaces et soit se sont transformées, soit se dissimulent sous les apparences des rites monothéistes chrétiens ou musulmans, ou encore cohabitent harmonieusement avec les pratiques amenées par les religions révélées. Qu'est-ce qui peut expliquer cette vitalité de

[40] Entretien avec Salvador Eyezo'o, 60 ans environ, Professeur des universités, Yaoundé, le 24 mai 2018.

croyances et de pratiques qui ont été tant décriées et qui aujourd'hui encore sont à peine tolérées[41] ?

La réponse semble se trouver dans le fait qu'en prononçant un discours très élaboré sur le personnage de Dieu, les religions monothéistes venaient en réalité combler le vide que révélaient les religions traditionnelles africaines. L'Eclipse prenait alors fin et le personnage si lointain trouvait une substance nouvelle. Finalement, le conflit tant redouté n'était qu'apparent et le monothéisme venait compléter une place demeurée plus ou moins vacante dans un tableau par ailleurs bien garni. Chez les catholiques, les saints n'étaient pas différents des âmes des ancêtres puisqu'il s'agissait d'anciens vivants particulièrement méritants. Les anges se rapprochaient bien des esprits protecteurs. Dans la même logique, toute la cérémoniale d'adoration reconnut au christianisme ne dénaturait pas totalement les pratiques rituels traditionnelles. C'est à juste titre qu'on observa un semblant de cohabitation pacifique entre les deux supports religieux nonobstant le dessein colonial qui prônait : le bannissement des pratiques taxées de « barbares »[42].

Le père dominicain Placide Tempels, dans son ouvrage intitulé La philosophie Bantu[43] parut le 17 octobre 1945 sous la maison de Presse d'Elisabethville (actuelle Lubumbashi), soulignait déjà la nécessité d'un nouveau projet missionnaire en Afrique. Il s'agit tout simplement d'une nouvelle manière d'aborder l'évangélisation et la catéchèse des africains en prenant en compte la notion de « force vitale », équivalent de celle occidentale de « l'être ». La « force vitale » est donc d'après ce prélat, le substrat qui ouvre et introduit l'occidental (singulièrement le missionnaire) à la pensée philosophique et religieuse du Bantu, mieux encore au monde Bantou dans sa

[41] Abega, « Le Cameroun et la religion traditionnelle », p. 20.
[42] Ibid.
[43] L'ouvrage de Tempels a été plusieurs fois transcrit et édité par de nombreux auteurs dont des africains. D'ailleurs il fut le premier ouvrage publié par les Editions Présence Africaine d'Alioune Diop.

globalité[44]. Ainsi, il y a une christianisation du Bantou qui ne l'éloigne pas de ses identités, mais les englobe.

Voici sus présenté comment naquit les premiers contacts entre la religion traditionnelle africaine, notamment celle camerounaise, et le monothéisme chrétien occidental dont le protestantisme. Dès lors, il nous semble opportun d'étudier l'entérinement de ces premiers contacts. Pour ce faire, nous mettrons en exergue dans la partie qui va suivre, l'installation du protestantisme dans le territoire camerounais.

B- Aux sources du protestantisme au Cameroun

Parler des origines du protestantisme au Cameroun revient à délimiter ses secteurs de pénétration, mais aussi les missions ayant milité pour cette pénétration et les églises qui furent créées.

1- Les églises du Littoral, des *Grassfields* et du Sud-Ouest Cameroun

Les origines de l'Union des Eglises Baptistes du Cameroun (UEBC), du *Cameroon Baptist Convention* (CBC), de l'Eglise Baptiste Camerounaise (EBC), de l'Eglise Evangélique du Cameroun (EEC) et du *Presbyterian Church of Cameroon* (PCC)[45], sont le fait des différentes campagnes missionnaires ayant séjourné dans ces parties du territoire camerounais.

- **Les missionnaires Jamaïcains et Anglais**

La toute première société de mission chrétienne à travailler au Cameroun fut la *Jamaican Baptist Missionary Society* (JBMS). Fondée en 1842 en Jamaïque dans les Caraïbes, elle a envoyé entre 1841 et 1952 plusieurs centaines de personnes au Cameroun. Les premiers missionnaires étaient en fait d'anciens esclaves. En effet, leur élan pour une mission prit naissance durant les luttes

[44] J. P. Messina, *Culture, Christianisme et Quête d'une identité Africaine*, Paris, Harmattan, 2007, pp. 82-94.
[45] Messina et Slageren, *Histoire du christianisme au Cameroun*, p. 27.

abolitionnistes qui sévissaient parmi les chrétiens jamaïcains. Ces luttes furent d'une telle violence que plusieurs d'entre eux émirent le désir de rentrer dans leurs divers pays d'origine en Afrique d'où eux-mêmes, leurs parents ou grands-parents avaient été enlevés. Afin d'encadrer cet élan missionnaire, il fut créé à Calabar près de Rio Bueno, un institut théologique qui formait des pasteurs. Seul deux d'entre eux sortirent finalement pour aller travailler au Cameroun comme missionnaires. Il s'agissait de Joseph Merrick et Francis Pinnock[46] :

> C'est en 1841 que ladite société décida d'abord d'envoyer outre-Atlantique deux délégués, le pasteur John Clarke et le Dr. Georges Kinghorn Prince, un ancien esclavagiste, afin de prospecter le terrain missionnaire. Ceux-ci, au lieu de se rendre vers l'embouchure du Niger qui deviendra bientôt une base de départ de plusieurs équipes missionnaires, s'arrêtèrent sur l'ile de Fernando Pô, où était installé un poste de service de la flotte anglaise et d'anciens esclaves originaires de Sierra Leone[47]. La rencontre avec ces rescapés de l'esclavage constitua une étape décisive pour le développement de la mission[48].

C'est de là qu'ils commencèrent à visiter « the Cameroons », comme s'appelait alors la cité qui devint plus tard Douala. Au retour, l'impression qu'ils rapportèrent du pays fut très positive parce qu'« ils y avaient trouvé des âmes préparées à recevoir l'Evangile »[49]. Ils communiquèrent leur enthousiasme à leurs frères et sœurs chrétiens en Jamaïque puis en Angleterre, pays avec lequel ils étaient également très liés. A partir de ce moment-là, les choses allèrent très vite.

L'appel qu'ils lancèrent ensuite devint pour les jamaïcains, adultes et plus jeunes, une invitation pressante à l'action : partir soit comme colons, soit comme missionnaires vers ce nouveau pays. En 1842, sous la devise : « L'Ethiopie

---

[46] J.V. Slageren, *Jamaican Missionaries in Cameroon*, Exchange 30-2, Leiden, Editions Brill, 2001, pp. 145-156.
[47] W. Keller, *Zur Freiheit berufen. Die Geschichte der presbyteriaansen Kirche in Kamerun,* Zurich, Theologischer Verlag, 1981, p. 39.
[48] J.S. Nsogoa, *De la Native Baptist Church (Eglise Baptiste Camerounaise) ou essai d'historiographie d'une Eglise Africaine et Nationaliste*, Yaoundé, mémoire de licence en théologie, 2003, p. 13.
[49] Fonds Jean-René Brutsh, *Notes sur l'Evangélisation*, Paris, Archives DEFAP.

accourt, les mains tendues vers Dieu[50] », plusieurs équipes partirent de Jamaïque vers l'Afrique. L'une d'entre elles était conduite par Alexandre Fuller. Il fut Suivi de ses deux fils dont l'un, Joseph Jackson Fuller, allait jouer un grand rôle dans le travail missionnaire :

> Les noms des membres de la première équipe arrivée au Cameroun sont : Bundy, Norman, Ennes, Gallimore, Duckett, Steward, Davis et Cooper comme enseignants, et Trusty, Philips, Williams, Gordon et White en tant que colons. Samuel et Joseph Jackson Fuller suivirent leur père Alexandre qui était déjà arrivé au Cameroun. Leur nombre total, femmes et enfants compris, était de 45 personnes. Ainsi ce premier groupe de convertis en Jamaïque pénétra en Afrique. Ils étaient comme les Israélites qui, affranchis de l'esclavage en Egypte, rentraient chez eux avec l'arche de l'Alliance…[51]

Arrivés à Fernando Pô, ils commencèrent sans délai à planter des arbres fruitiers : avocatiers et manguiers, et à cultiver des plantes comme l'ananas. Là, ils rencontrèrent des missionnaires venus d'Angleterre, animés du même feu messianique parmi lesquels Joseph Merrick. Arrivé déjà en 1843, il fut le pionnier de la mission anglaise. Durant son séjour, il avait pris part à la fête du cinquantième anniversaire de la Mission Baptiste de Londres (BML) pour y apporter son témoignage et communiquer son rêve missionnaire en Afrique. Il avait d'ailleurs publié un « modèle missionnaire » qu'il entrevoyait pour les années à avenir au Cameroun. Quelques baptistes anglais s'en inspirèrent, comme le fameux Alfred Saker, qui s'inscrivit comme candidat missionnaire. Ce que Merrick lui-même fit à son tour pour pouvoir être recruté comme missionnaire de la Mission baptiste[52].

C'est ainsi que les deux sociétés de missions baptistes, jamaïcaine et anglaise, allaient, chacune selon sa vision, œuvrer à la recherche des meilleures portes possibles pour pénétrer le Cameroun. Certains de leurs procédés furent :

---

[50] Psaume 68, verset 32.

[51] J. Clark, W. Dendy, J. M. Philippo, *Voice of Jubilee, a narrative of the Baptist Mission, Jamaica*, London, John Snow, Paternoster Row, 1865, pp. 131-132, 285.

[52] B. Stanley, *The History of the Baptist Missionary Society*, 1792-1992, Edingburgh, T&T Clark, 1992, pp. 68-88.

les conversions, la traduction de la bible dans les langues locales (douala, boubé, isubu …), la construction des premiers édifices religieux, des écoles…

Seulement, après l'installation du régime colonial allemand au Cameroun en 1884 et dont les droits furent reconnus par les Anglais en 1885, *la Baptist Mission society* (BMS) décida d'abandonner son œuvre dans ce pays sans consulter les Eglises de Cameroun et de Victoria et sans tenir compte par ailleurs de l'avis de Joshua Dibundu, l'unique pasteur autochtone en ce temps-là[53]. Par l'accord de passation des biens meubles et immeubles signé entre la Société de Mission Baptiste et la Mission de Bâle (BM) en 1888, et dont les pourparlers avaient été préparés par J.J. Fuller, une toute autre approche missionnaire allait commander les progrès évangéliques et occuper les esprits camerounais[54].

- **Les missionnaires Allemands et Suisses**

Le projet d'engagement de la Mission de Bâle (*Basler Mission*=BM) au Cameroun fut, avant de l'entreprendre, envisagé par ses missionnaires de la *Gold Coast* (actuel Ghana). Leur travail était marqué depuis1830 par un paradigme abolitionniste et donc anticolonialiste. Il ne fut naturellement pas question pour eux de renoncer au baptême « bâlois », ni de congédier le prédicateur et instituteur qui le ferait. Ils étaient d'ailleurs tenus de collaborer avec le régime colonial en place. Il ne faut pas pourtant être surpris par ce nouvel engagement.

La conférence de Berlin en 1885 qui avait inaugurée la « ruée » des différentes puissances européennes vers l'Afrique et qui fut qualifiée par le roi de Belgique Léopold II de partage du « magnifique gâteau », allait aussi affecter

[53] I. M. Kamta, *Renaissance de l'Afrique et Evangile*, pp. 192 et 245., cité par J.P. Messina et J.V. Slageren, *Histoire du christianisme au Cameroun des origines à nos jours*, Paris-Yaoundé, Karthala-CLE, 2005.
[54] J. V. Slageren, *Les origines de l'Eglise Evangélique du Cameroun, missions européennes et christianisme autochtone,* Leiden/Yaoundé, Editions Brill/CLE, 1972, p. 45.

la qualité de l'esprit missionnaire dans la mesure où cet esprit risquait désormais de faire dépendre ses activités du soutien financier de gouvernement. Mais l'une de ses clauses stipulait que la liberté religieuse serait accordée tant aux chrétiens qu'aux musulmans.

Les « Bâlois » recevaient également le droit d'organiser l'activité de la mission et la vie des Eglises sur place à leur manière. Ceci a conduit les Eglises protestantes allemandes de la région wurtembergeoise en Allemagne du Sud-ouest, qui leur étaient associées, à se charger spirituellement et matériellement de cette région. Le régime allemand allait imposer sa langue comme langue officielle et la mission serait subventionnée pour répandre un enseignement en Allemand, nécessaire pour la formation des petits fonctionnaires indispensables. De ce point de vue, les baptistes anglais avaient bien fait de quitter le Cameroun quand le pays devint allemand. Cette contrainte n'a pas empêché les Allemands d'accepter que la mission utilise la langue locale pour les besoins religieux. De ce fait, les Eglises naissantes allaient se constituer premièrement comme des communautés autochtones (douala, bamiléké, bamoun, bulu, bassa, etc.) et non confessionnelles ((presbytériennes, luthériennes et baptistes). Ajoutons que les français interdiront plus tard l'emploi des langues africaines à l'école mais autoriseront leur usage à l'école maternelle et pour l'enseignement religieux dans les écoles des Eglises[55]. Nous verrons plus loin comment les Missions ont vécu ces divers changements.

Il faut dire ici que les prémisses desdites missions au Cameroun furent difficiles à cause des dysfonctionnements internes, notamment les litiges d'avec les Baptistes suite à des accusations réciproques. Aussi, leur séparation fut épousée le 20 mai 1889 à Victoria avec trois circonscriptions d'influences : les Baptistes à Douala et dans ses alentours, les Bâlois au sud et à l'ouest du pays et

[55] Y. Schaaf, *L'histoire et le rôle de la Bible en Afrique*, Lavigny, Editions des Groupes Missionnaires, 2000, p. 102.

les chrétiens de Victoria de souche Jamaïcaine. Ces derniers avaient décliné toute collaboration avec les deux premiers. Suite au dirigisme totalitaire des missionnaires, les chrétiens de Douala sous la conduite d'Adolphe Lotin à Samé, déclarèrent leur indépendance et reconstituèrent la *Native Baptist Church* (NBC) dénommée aussi « les baptistes des gens du pays », contrairement aux « Eglises baptistes des blancs » dont l'un des représentants fut la Mission de Berlin. Seulement, les locaux n'eurent pas le droit de mener leur action évangélisatrice au-delà de Yabassi, contrairement aux expatriés qui jouissaient d'une totale liberté[56].

Nonobstant toutes ces gangrènes, la Mission de Bâle eut le mérite d'avoir intéressé les Douala à son programme éducationnel à double visée. Compte tenu de leur expérience acquise en *Gold Coast*, ils optèrent pour l'usage de la langue vernaculaire afin de mieux accomplir l'évangélisation des locaux.

Les programmes scolaires furent élaborés par le professeur Theodor Christaller, fils du fameux missionnaire J. G. Christaller qui travailla de 1853 à 1869 au Ghana. Lesdits programmes furent développés en douala[57].

Par ailleurs, la Mission de Bale étendit ses activés dans les Grassfields, notamment dans le village de Bali, le pays Bamoun, Bagam, Bangwa, Bandjoun. D'ailleurs, la mémoire collective de Bandjoun fait encore échos des évènements cachés :

> A Bandjoun, Friedrich Spellenberg qui y parvint avant Aman Portlieb, a assisté aux réunions de quelques sociétés secrètes pour mieux connaitre les coutumes et les traditions des Bandjounais. C'était afin de bien mener sa mission qui avait un caractère spécifique : doux et sociable. Mais le début de la première guerre mondiale (1914-1915) a tout perturbé[58].

---

[56] A. Dentan, « Lotin a Samé et la Native Baptist Church, chronique de la première Eglise au Cameroun », in *Genève-Afrique*, vol. XXVIII, n°1, 1990, p.45.
[57] Th. Christaller, *Handbuch der Duala-Sprache*, Basel, 1892, p. 215.
[58] F. Fotso (dit Damas), *L'Evangile en danger à cause de la vérité emballée*, document dactylographié non édité, 1997, p. 3.

En effet, la première guerre mondiale au Cameroun, marquée par la défaite allemande avec leur fuite vers la Guinée espagnole (Rio Muni), sonna le glas des activités de la mission de Bale avec la prise en main desdites activités par les pasteurs camerounais, marquant ainsi les débuts de leur autonomie ecclésiale[59]. Mais l'arrivée des missionnaires français et suisses vint mettre en stand-by le processus de concrétisation de ladite autonomie.

2- L'ère française : les missionnaires Français et Suisses

La coopération entre les pasteurs Douala et la société de Mission de Paris débuta en 1916. Ainsi, suivit l'arrivée en 1917 d'Elie Allégret, André Oechsner de Coninck, Etienne Bergeret et Frank Christol. S'agissant du financement de ses activités au Cameroun, la Mission de Paris hérita des anciens « biens de Bale »[60]. Leur premier acte fut de développer une connaissance poussée des Eglises de Douala et de ses environs. Par la suite, ces missionnaires mirent le cap sur la Sanaga maritime, le Moungo et les pays Bamiléké et Bamoun.

En 1919, son engagement entériné, la Mission de Paris s'étendit dans le Sud avec la prise en main de l'œuvre scolaire. Avec l'onction de l'administration coloniale française, elle mit en place deux cursus : un cours « préscolaire » en langue douala dont la réussite conduisait à l'école « en français »[61].

La deuxième guerre mondiale (1939-1945) marqua un tournant décisif dans la poursuite des activités de la Mission de Paris au Cameroun. En effet, l'adhérence de l'Afrique Equatoriale française en abrégée AEF (sans le Gabon) et du Cameroun au mouvement de la France libre du général Charles de Gaulle dès l'été 1940, poussa la métropole et la Mission mère de Paris (encore pro

[59] Messina et Slageren, *Histoire du christianisme au Cameroun*, pp. 46-51.
[60] Slageren, *les origines de l'Eglise Evangélique du Cameroun*, p. 137.
[61] T. Ekolo, *mémoire d'un pasteur camerounais*, Paris-Yaoundé, CLE-Karthala, 2003, p. 41.

gouvernement de vichy) à abandonner les missionnaires résidant dans ces territoires à eux-mêmes d'où l'avènement du concept d'Eglises « orphelines »[62].

L'un des palliatifs à cette situation fut la réconciliation avec le clergé local dont l'un des personnages emblématiques fut le pasteur Charles Lotin à Samé que nous avons déjà cité plus haut. Ainsi, son Eglise à savoir l'Eglise Baptiste du Cameroun (EBC), obtint l'autorisation légale en 1932 et devint ainsi la toute première des Eglises protestantes autochtones dudit territoire à acquérir son autonomie[63]. Ainsi, suivirent les autonomies de l'Eglise Evangélique du Cameroun (EEC) et de l'Union des Eglises Baptistes du Cameroun le 10 mars 1957, avec la constitution du Conseil des Eglises Baptistes et Evangéliques du Cameroun (C.E.B.E.C) ; la *Cameroon Baptist Convention* (CBC) au sud-ouest et nord-ouest du Cameroun en 1954 ; la *Presbyterian Church of Cameroun* (PCC) en 1957[64].

Voilà sus présenté les origines des Eglises Sud-Cameroun englobant les régions du Littoral, du Sud-ouest et des *Glassfields* (Ouest et nord-ouest). Ceci étant, il convient de nous attarder maintenant sur un deuxième aspect de l'histoire du protestantisme au Cameroun à savoir son avènement dans la sphère géographique considérée comme le fief de l'église tutrice de notre consistoire. Cet élément sera développé en deux points essentiels : la Mission Presbytérienne Américaine (son installation et ses activités) et l'avènement de l'EPC.

II- LE PROTESTANTISME DANS LA ZONE FORESTIERE

Il est question ici des origines de l'Eglise Presbytérienne camerounaise (EPC) de qui, découlèrent l'Eglise Presbytérienne Camerounaise Orthodoxe

[62] Messina et Slageren, *Histoire du christianisme au Cameroun*, pp. 62-63
[63] L. N. Kenne, *Eglise, jeunesse et engagement socio-politique, une réflexion éthique sur le cas du Cameroun*, Mémoire de Maîtrise en théologie, 1988, p. 26.
[64] G. Alexander Thomas, *why do we need white man's God,* p. 91., cité par J.P. Messina et J.V. Slageren, *Histoire du christianisme au Cameroun des origines à nos jours*, Paris-Yaoundé, Karthala-CLE, 2005.

(EPCO), l'Eglise Protestante Africaine (EPA)[65], etc. Lesdites origines se relèvent par étapes.

A- La Mission Presbytérienne Américaine (MPA) au Cameroun

Les activités de cette mission s'inscrivent dans le cadre d'un grandiose projet d'évangélisation initié par la *West African Mission* (Mission Ouest-Africaine).

1- Le processus d'installation de la MPA

Installée au Libéria depuis 1832, la Mission Presbytérienne Américaine, compte tenu du ralentissement de ses activités dans ledit pays, se déporta en 1842 vers le Gabon. En 1850, avec l'autorisation des missions étrangères, les pasteurs James L. Mackey et W. Simpson ainsi que leur épouse respective, s'installèrent sur l'île de Corisco (Rio Muni)[66]. A cette période, la MPA était l'hôte d'une autre société missionnaire nommée *American Baptists Commissionners for Foreign Missions* (ABCFM[67]). Suite à la grande épopée de la réussite de leur mission dans ladite île, deux autres missionnaires à savoir Cornelius de Heer et William Clemens, s'embarquèrent pour le Cameroun. Bénéficiant d'un accueil digne des monarques à leur arrivée à Batanga près de Kribi, ils s'installèrent à Bénito. Parallèlement à leurs compatriotes de Corisco, ils y construisirent plusieurs écoles où se rendaient des jeunes camerounais et camerounaises pour leur formation, notamment Eduma Musambani qui en 1903, devint le premier des chrétiens Batanga à être consacré pasteur et par ricochet, le premier pasteur d'origine camerounaise[68].

De ces premiers contacts d'avec la partie insulaire naquit un certain engouement d'étendre les activités de la MPA vers *l'hinterland* du Cameroun.

---

[65] Messina et Slageren, *Histoire du christianisme au Cameroun*, p. 86.
[66] F. Akoa Abomo, *Histoire d'une Eglise Presbytérienne en Afrique*, Yaoundé, 1957, p.7.
[67] Ibid., p. 15.
[68] Messina et Slageren, *Histoire du christianisme au Cameroun*, p. 85.

Aussi, quand en 1886, la France et la Grande-Bretagne sous réserve de la signature de certain nombre d'accords, décidèrent de la reconnaissance concrète du protectorat allemand au Cameroun, les missionnaires américains planifièrent la modification de leur programme d'activité. En 1890, dans un contexte d'occupation du pays Boulou par les Allemands, lesdits missionnaires américains préparèrent leur installation au Cameroun.

Avec l'onction du secrétariat de la Mission Presbytérienne, le Rév. Adolphus Clemens Good s'installa à Batanga d'où il fit trois tournées de prospection dont deux en 1892. Ce sont ces tournées qui l'amenèrent à se fixer à Efoulan en 1893, attiré dit-il dans un rapport, par l'organisation socioculturelle ambiante. Le 13 décembre 1894, il fut atteint de la malaria et en décéda. Dans le milieu missionnaire, son nom évoque un homme solitaire qui était hostile à la consécration de pasteurs africains, avec pour crédo « Keep the negro down » (tenez le noir sous contrôle)[69]. Après son décès, l'activité missionnaire américaine au Cameroun connut un boom ceci grâce à une expansion fulgurante débordant l'espace géographique et ethnique boulou en joignant d'autres contrées du territoire camerounais.

Ceci fut l'œuvre d'autres missionnaires de la MPA. Ceux-ci malgré une pléthore de difficultés sur le terrain, impulsèrent leurs activités et certains de leurs homologues les rejoignirent bientôt. Au rang de ces difficultés l'on relevait : la présence allemande (protectorat) qui censurait l'action missionnaire en fonction de ses intérêts d'où des compromis ; la prohibition de l'usage des langues locales, notamment dans le domaine éducatif ; les obstacles environnementaux dont la présence des maladies tropicaux, véritables « bête noire » des expatriés ; l'opposition de certains chefs traditionnels, etc[70].

[69] Efoua Mbozo'o, « La Mission Presbytérienne Américaine et les mutations religieuses », pp 38-47.
[70] B. Engonga Engonga, « L'évangélisation presbytérienne dans l'Est Cameroun 1924-1972 », Mémoire de Licence en Théologie, Yaoundé, Faculté de théologie protestante, 1984, pp. 5-6.

Ainsi, de nombreuses stations subdivisées en synodes puis en consistoires, se constituèrent comme nous le présente le tableau n°1 intitulé « Les stations de la Mission Presbytérienne Américaine de 1889-1947 » ci- joint :

Tableau 1: Les différentes Stations de la MPA au Cameroun (1889-1947).

Noms	**Années**	**Fondateurs**
1- Batanga	1889	Pasteur B. B. Brier
2- Efulan	1892	Pasteur A. C. Good
3- Elat	1895	M. Keer, Mac Cleary
4- Lolodorf (Bibia)	1897	Rév. Fraser
5- Metet	1909	M. Kerr, Dr. Lehman, Dr. Jonhson
6- Oloma	1913	Past. Patterson, Dr. Lippert
7- Foulassi	1916	M. Hoisington
8- Sakbayamé	1920	Rév. Reis, Neal, Love
9- Yaoundé	1922	Rév. W. C. Johnston
10- Bafia	1924	Rév. J. McNeil
11- Nkol-Mvolan	1929	Rév. Emerson
12- Ilanga	1930	Rév. Neal
13- Monjepom	1933	Rév. Emerson
14- Batouri	1933	Rév. E. G. Harris
15- Ibong	1933	Rév. M. N. Peirce
16-Libamba	1947	N. J. Gavin

Source : J. R. Song, « Les missionnaires presbytériens au Cameroun et leurs collaborateurs camerounais (1866-1957) », Thèse de Doctorat 3e Cycle en Histoire, Université de Yaoundé I, 1987, p. 128.

Ce tableau reconstitue globalement et chronologiquement les différentes stations mises en place par la MPA via ses missionnaires, chacun dans sa zone d'évangélisation respective.

Parallèlement à leurs activités d'évangélisation, les missionnaires américains développèrent des œuvres sociales toutes aussi significatives, notamment dans les domaines de l'éducation et de la santé.

2- L'œuvre sociale de la MPA

Comme nous l'avons susmentionné, deux volets à savoir la santé et l'éducation, doivent être pris en compte dans l'étude de l'œuvre sociale de la MPA au Cameroun.

➢ L'éducation

Les activités éducationnelles débutèrent en 1894 avec Mattew Henry. Ce dernier réunit pour la première fois à Efulan 13 jeunes garçons afin de leur inculquer les bases de la lecture[71]. Depuis lors, l'on assista à l'expansion de l'action éducative dans le reste du territoire avec une feuille de route bidimensionnelle : la promotion des langues locales et la création des écoles[72].

• La promotion des langues locales

La non maîtrise des langues occidentales (anglais et allemand) par les populations locales et la pléthore des langues vernaculaires parlées dans le territoire, constituaient des embuches à l'action évangélique des missionnaires presbytériens américains. Animés par le souci de procéder à une évangélisation massive et efficiente desdites populations, ils optèrent pour l'usage des langues Bulu et du Basa'à. Ces deux langues transcrites en alphabet, furent enseignées dans les écoles créées graduellement[73].

• Les structures scolaires de la MPA

Les écoles de la MPA présentaient une organisation stratifiée. A la base il y avait l'école du village qui conduisait à la formation des évangélistes-moniteurs sur une période de 3 ans. La réussite de celle-ci ouvrait les portes de l'école supérieure de la langue indigène destinée à la perfection des

[71] Efoua Mbozo'o, « La Mission Presbytérienne Américaine et les mutations religieuses », p. 221.
[72] J. Bamela, « L'Autonomie de l'Eglise Presbytérienne Camerounaise en 1957 et ses conséquences », Mémoire de Licence en Théologie, Faculté de Théologie Protestante de Yaoundé, 2000, p. 10.
[73] Ibid., p. 10.

connaissances bibliques. Cette école était supervisée par un missionnaire occidental. L'ensemble de la formation reçue dans toutes ces écoles élevait les lauréats au rang de maître des écoles de villages[74].

A noter dans le même ordre d'idées que la création des écoles était parallèle à celle des stations comme l'affirme Jean Mballa Foe : « Le nombre des écoles primaires correspondait presque exactement à celui des stations, sous-stations et paroisses de grande envergure[75] ». Ainsi, le tableau n°2 ci-dessous, nous présente la liste des établissements scolaires créés entre 1907 et 1948 par la MPA :

Tableau 2: Les établissements scolaires créés par la MPA entre 1907 et 1948.

Etablissement	**Lieu d'implantation**	**Année de création**
Ecole professionnelle	Elat	1907
Ecole Franc James	Elat	1908
Ecole normale Camille Chazeaud	Foulassi	1926
Collège évangélique	Libamba	1947
Collège Georges Schwab	Edéa	1948

Source: R. Makon, *La pénétration de l'évangile dans l'Afrique précoloniale : exemple de la M.P.A. au Cameroun*, Bibia, 1994, p. 36.

Les différentes écoles représentées dans ce tableau furent des pôles de formation professionnelle au Cameroun d'où leur notoriété d'antan. Quelques-unes d'entre elles sont encore fonctionnelles de nos jours comme par exemple celui de Foulassi.

D'autres contrées que nous n'avons pas mentionnées bénéficièrent aussi de la création des écoles. Cette œuvre éducative fut accompagnée d'une action sanitaire poussée afin de rehausser le bien-être des populations.

[74] Engonga Engonga, « l'évangélisation Presbytérienne dans l'Est Cameroun », p. 16.
[75] J. Foe Mballa, « L'évangélisation au Cameroun : le cas de la province Synodale du Centre, Mémoire de DIPES II en Histoire, ENS de Yaoundé, 1996, p. 10.

- **L'œuvre médicale de la MPA**

Malgré quelques réticences des populations dues à leur fort enracinement à la tradition, l'œuvre médicale fut d'un grand apport pour l'implantation de la MPA. En 1894, l'arrivée du premier missionnaire médecin en la personne du Dr Silas F. Johnson, permis de diagnostiquer plusieurs maladies qui décimaient les populations : dysenterie amibienne, maladie du sommeil, malaria, lèpre[76], etc. Ainsi naquirent plusieurs structures de prise en charge. D'après les statistiques de 1930 relevées par Akoa Abomo François, la MPA comptait déjà :

- Cinq hôpitaux : Enongal, Sakbayémé, Metet, Nkol-Mvolan et Donenkeng ;
- Huit dispensaires ;
- Une clinique dentaire (Enongal) ;
- Quatre-vingt et un infirmiers et infirmières.[77]

Les tenanciers de cette œuvre médicale de la MPA furent : Lehman à Bibia, Adams à Nkol-Mvolan, Weber à Efoulan, Greeg à Kambele et Johnston à Metet[78].

De cette partie, nous retenons la présence effective de la MPA au Cameroun d'autant plus si nous mettons en exergue la pluralité des activités qu'elle a réalisé. Dès 1957, on assiste à la cessation de ces activités. Plusieurs raisons expliquent ladite cessation, notamment les aspirations à l'autonomisation qu'émit le clergé local. Ces aspirations furent matérialisées quelques mois plus tard par la naissance de l'Eglise Presbytérienne autonome du Cameroun. Cette dernière occupera notre centre d'intérêt dans la partie qui va suivre. Il s'agit donc pour nous dans ladite partie de remonter tout d'abord le fil des évènements

[76] Engonga Engonga, « L'évangélisation presbytérienne dans l'Est-Cameroun », p. 18.
[77] Akoa Abomo, *Histoire d'une Eglise*, p. 64.
[78] Bamela, « L'Autonomie de l'Eglise Presbytérienne Camerounaise », p. 13.

ayant conduit à la mise en place de cette Eglise, avant d'entamer l'étude de son organisation ou configuration actuelle.

B- L'avènement de l'EPC et son état actuel

Comme nous l'avons dit plus haut, l'EPC n'est pas une structure ex-nihilo. Elle découle d'un ensemble réuni d'évènements qui lui sont antérieurs, notamment la quête d'autonomie par le clergé local et l'assemblée Générale de l'Eglise du Cameroun de 1957. C'est grâce à ces événements qu'elle a pu s'instituer et s'organiser.

1- La naissance de l'EPC

Elle s'est réalisée de façon graduelle avec le concours d'un ensemble de tractations.

- **La quête d'autonomie par le clergé local**

En dépit du travail mené par les presbytériens américains, les pasteurs camerounais commencèrent à faire montre de velléités indépendantistes. Aussi, ils interpellèrent les missionnaires américains et leurs tuteurs tant à l'intérieur qu'à l'extérieur du territoire camerounais. L'installation entre 1936 et 1954 des organes juridiques de l'Eglise, se présenta comme une véritable aubaine pour ces nationaux. Nonobstant cela, la question de l'autonomie semblait encore dérisoire pour les presbytériens américains. Suite à cela, les pasteurs noirs adressèrent une correspondance à la tutelle en 1941[79].

- **La lettre des pasteurs noirs de 1941**

Ceux-ci étaient las de jouer les seconds rôles. D'après Raymond Makon, contrairement à leurs confrères américains, ils étaient considérés comme des « pseudos pasteurs » :

[79] Bamela, « L'Autonomie de l'Eglise Presbytérienne Camerounaise », p. 18.

> Jusqu'en 1941, les pasteurs camerounais ne pouvaient administrer ni le baptême, ni la Sainte Cène ; c'est donc le missionnaire qui devait faire des tournées pastorales afin d'administrer lesdits sacrements[80].

Les pasteurs camerounais décidèrent de contrattaquer. Ils vont à travers une lettre soussignée par trente-deux (32) d'entre eux, consigner leurs aspirations et revendications, notamment leur acquisition totale du statut de pasteur[81]. La satisfaction de ces aspirations et revendication dès 1942, marqua l'avènement d'une nouvelle donne pastorale au sein de l'Eglise. L'officialisation de ladite nouvelle donne fut matérialisée par l'organisation de l'Assemblée Générale de l'Eglise du Cameroun en 1957[82].

- **L'Assemblée Générale de l'Eglise du Cameroun de 1957**

Elle réunit autour de la table des pourparlers sur l'autonomie de l'EPC, d'un côté les délégués non camerounais venant de plusieurs pays, notamment le Dr Han de Corée, Beaumont de la France, Teenwissen des USA, Mlle Bailey de l'inde, et de l'autre côté, les pasteurs camerounais qui réclamèrent la création de l'EPC. Ces derniers eurent gain de cause car, réunie en sa 169ème session, l'Assemblée Générale de l'Eglise d'Amérique leur donna son autorisation[83]. La date du 11 décembre 1957 fut retenue pour la cérémoniale d'inauguration. Celle-ci avait connu la présence de plusieurs personnalités dont le premier président du Cameroun Ahmadou Ahidjo[84] .

Ceci étant, l'EPC se dota de ses premiers organes comme suit :

Modérateur : pasteur Simon Mvondo Atyam (Meyos/ Ebolowa)

Vice Modérateur : pasteur Gustave Essombe (Edéa)

Secrétaire Général : pasteur François Akoa Abomo (Yaoundé)

---

[80] R. Makon, *La pénétration de l'évangile dans l'Afrique précoloniale : exemple de la M.P.A. au Cameroun*, Bibia, 1994, p. 42.
[81] Akoa Abomo, *Histoire d'une Eglise*, p. 111.
[82] Bamela, « L'Autonomie de l'Eglise Presbytérienne Camerounaise », p. 19-20.
[83] Ibid.
[84] Akoa Abomo, *Histoire d'une Eglise*, p. 176.

Directeur du secrétariat : Ancien Jean Louis Ava Ava (Yaoundé)

Trésorier Général : Ancien Albert Bilong Nak (Yaoundé)[85].

L'euphorie observée autour de la naissance de cette nouvelle Eglise, se transforma quelques années plus tard en un sentiment d'embrasement. Ceci fut le fait de nombreuses querelles internes. Lesdites querelles se soldèrent par l'avènement d'un phénomène de schisme religieux. Cela fut marqué par la naissance de l'Eglise Protestante Initiale (EPI) qui en 1970, obtint sa reconnaissance sous l'appellation : Eglise Protestante Camerounaise Orthodoxe (EPCO)[86].

Voici sus présenté la thématique de l'avènement ou naissance de l'EPC. Il nous incombe d'analyser à présent son organisation. Compte tenu du fait que cette entité religieuse a perduré jusqu'à nos jours et vu les multiples changements organisationnels qu'elle a connu, nous jugeons opportun dans une logique temporelle, de présenter sa configuration actuelle.

2- Structuration actuelle de l'EPC

Dans cette partie nous ferons référence à trois points essentiels à savoir : son cadre doctrinal, son administration et ses œuvres.

➢ Particularité doctrinale

Comme toute église, l'EPC est régie par une doctrine gage de sa vitalité. Ladite doctrine dans son ensemble est calquée sur le modèle de la MPA à quelques exceptions près. Ainsi, nous dirons que l'EPC fait partie de l'Eglise universelle qui confesse Jésus Christ comme seigneur et sauveur. C'est en son nom qu'est proclamé le salut de l'humanité et au moyen des procédés tels la prédication de la parole et l'administration des sacrements (baptême et la Sainte

[85] Minutes Assemblée Générale de L'Eglise Presbytérienne Camerounaise, Elat (Ebolowa) : Halsey Memorial Press (H.M.P.), 1957, p. 6.
[86] Messina et Slageren, *Histoire du christianisme au Cameroun*, p. 104.

Cène). La confession de foi de l'EPC est celle de Westminster avec ses 36 articles. C'est cette dernière qui régit sa théologie, son enseignement, sa doctrine et son catéchisme[87]. Ces spécificités doctrinaux et théologiques impactent fortement l'organisation administrative de l'EPC.

- **L'administration dans l'EPC**

L'organisation administrative de l'EPC est contenue dans les textes de gouvernement et de discipline de sa constitution. C'est à juste titre que l'EPC déclare que « toute souveraineté de l'Eglise, qu'elle soit exercée par tout le corps de l'Eglise en général ou par délégation de pouvoir, est essentiellement ministérielle et déclarative[88] ». Ceci étant, l'administration dans l'EPC comprend les officiers de l'Eglise et le gouvernement de l'Eglise.

- **Les officiers de l'Eglise**

Les officiers légalement reconnus à l'EPC sont : les pasteurs ou ministres du culte, les anciens et les diacres. Ceux-ci ont des rôles dans l'Eglise qui leurs sont propres et travaillent en étroite collaboration.

- **Les pasteurs**

A l'EPC, le ministère pastoral est le plus important et le plus utile comme le prônent les saintes écritures. Selon ces dernières, la pluralité des noms attribués aux personnes accomplissant le ministère pastoral, exprime les différentes fonctions qui leurs sont dévolus :

. Ayant la charge de surveiller le troupeau du seigneur (les chrétiens), ils sont appelés **Evêques** ;

[87] EPC, « Brève présentation de l'EPC », in http//www.eglisepresbyteriennecamerounaise.com/acceuil/bienvenue-a-l-epc/br%C3%A8ve-pr%C3%A9sentation-de-l-epc/, consulté le 26 janvier 2018 de 18h à 19h.
[88] Ibid.

. Dans leur devoir de nourrir spirituellement les brebis, ils sont nommés **Pasteurs** ;

. En référence au service du seigneur et sauveur Jésus Christ dans l'Eglise, ils sont appelés **Ministres** ;

. Par leur souci d'accomplir leur tâche avec perfection, lucidité et droiture, ils sont appelés **Presbytes** ;

. A cause de leur statut d'envoyés de Dieu, ils sont appelés **Ambassadeurs** ;

. Etant les messagers de Dieu dans le monde, ils sont surnommés **Anges** ;

. En tant que gérant de la maison de Dieu, ils arborent le titre d'**Intendant des mystères de Dieu**[89].

- **Les Anciens de l'Eglise**

Ils sont les représentants immédiats des chrétiens de leur paroisse. En association avec le pasteur, ils exercent le gouvernement de la paroisse en veillant à la discipline et à la sauvegarde des intérêts spirituels de celle-ci, mais aussi ceux de l'Eglise dans sa globalité[90].

- **Les Diacres**

Les saintes écritures font de la diaconie un service distinct et primordial de l'Eglise avec l'imagerie du personnage de saint Etienne. Cet office est basé sur la sympathie et le service à l'exemple du seigneur Jésus Christ[91].

---

[89] Eglise Presbytérienne Camerounaise (EPC), *La constitution de l'EPC*, Yaoundé-Ndjongolo, Département de l'Education Chrétienne, Editions 2011, pp. 54-57.

[90] http//www.egliserpresbyteriennecamerounaise.com/acceuil/bienvenue-a-l-epc/br%C3%A8ve-pr%C3%A9sentation-de-l-epc/, consulté le 26 janvier 2018 de 18h à 19h.

[91] Eglise Presbytérienne Camerounaise (EPC), *La constitution de l'EPC*, pp. 54-57.

- **Du gouvernement de l'Eglise**

Le gouvernement de l'Eglise est exercé graduellement par les sessions, les consistoires, les synodes et l'assemblée générale[92]. Aussi, la session (assemblée composée du pasteur modérateur de la paroisse et au moins deux anciens élus par les membres communiants) exerce son autorité au niveau de la paroisse. La Paroisse est subordonnée au Consistoire lui aussi sous la tutelle du Synode. Le Synode quant à lui informe l'Assemblée Générale de l'EPC de l'ensemble des activités qui se déroulent dans sa juridiction à travers des rapports. Parallèlement, ladite Assemblée Générale élabore et vulgarise tous les textes règlementaires liés au fonctionnement de l'Eglise, statue sur les problèmes recensés dans ses entités décentralisées, etc. Cette dernière a un bureau constitué d'un modérateur (élu pour un mandat d'un an), d'un secrétaire général (élu pour un mandat de cinq ans), d'un secrétaire général assistant, d'un directeur des ressources humaines (élu pour un mandat de trois ans), d'un trésorier Général (élu pour un mandat de trois ans), le conseil général (conseiller économique et social de l'Eglise), le conseil d'administration (agent de liaison entre l'Eglise et le gouvernement de la république du Cameroun)[93].

À côté de ces offices gouvernementaux, nous avons des associations chrétiennes qui de par leurs activités, participent aussi au bon fonctionnement de l'Eglise.

- **Les associations chrétiennes à l'EPC**

Ici, l'on distingue tout d'abord celles propres à l'EPC et exerçant au sein d'une paroisse : l'Association Chrétienne des Hommes (ACH), l'Association

[92] Eglise Presbytérienne Camerounaise (EPC), *La constitution de l'EPC*, pp. 54-57.
[93] Magazine du Soixantenaire de l'EPC- décembre 2017, p. 27.

Chrétienne des Femmes (ACF), la Jeunesse d'Action Protestante et Evangélique (JAPE), l'acte EBK, les amicales diverses[94], etc.

Compte tenu des liens existant avec les autres Eglises protestantes, l'on a vu la création de plusieurs associations dont est membre l'EPC. Au rang de celles-ci nous citons le CEPCA (Conseil des Eglises Protestantes du Cameroun)[95] et le FEMEC (Fédération des Eglises Evangéliques du Cameroun)[96].

Outre cette organisation administrative, la structuration de l'EPC fait aussi montre d'un développement poussé des œuvres sociales et économiques.

3- Les œuvres socio-économiques de l'EPC

Ayant reçu des missionnaires Américains différentes œuvres sociales, l'EPC dès son autonomisation, va continuer à œuvrer pour le développement et le bien-être des populations. Ainsi, l'on note la création de nombreuses institutions scolaires comme nous le démontre le tableau représentant la carte scolaire de l'EPC en 1987[97] (confère annexe 4).

Parallèlement à ce volet scolaire, l'on relève aussi le développement de l'œuvre médicale.

Le département de la santé est l'un des plus importants de l'EPC. Les hôpitaux et dispensaires (Metet, Djoungolo, Donenkeng, Enongal, etc.), sont de véritables mannes pour les populations environnantes nonobstant quelques tares d'ordres financiers et techniques. C'est dans ces structures que certains des

[94] Eglise Presbytérienne Camerounaise (EPC), *la constitution de l'EPC*, p. 59.
[95] http//www.peaceworkafrica.net/2017/09/12/conseil-des-eglises-protestantes-du-cameroun-cepca/, consulté le 8 novembre 2018 de16h à 17h.
[96] S. Massi Gams, « L'apport du FEMEC au développement socioculturel du Cameroun », Mémoire de Théologie, Faculté de Théologie Protestante de Yaoundé, 1988.
[97] Archives du Secrétariat à l'Education de l'EPC.

candidats reçus au concours des écoles spécialisées de médecine au Cameroun, suivent des stages pratiques[98].

Par ailleurs, l'EPC s'implique aussi dans le développement des activités génératrices de revenus, notamment les activités agro-pastorales. Le problème qui est à relever à ce niveau est l'état de dégradation dans lequel se trouve certaines fermes, écoles et centres d'assistance rurale. A cause de ces difficultés, la quasi-totalité d'entre eux sont venus à cesser leurs activités[99].

L'œuvre sociale de l'Eglise Presbytérienne Camerounaise est abondante et intéressante malgré des manquements et limites notoires.

De ce chapitre, nous pouvons retenir que L'EPC est une Eglise qui revêt la longue histoire du Christianisme au Cameroun en l'occurrence l'histoire du protestantisme dans ce pays. Née de la séparation d'avec la MPA à travers l'acquisition de son autonomie, cette Eglise a dû parcourir un long chemin marqué par des fortunes diverses. Cela dit, elle a perduré jusqu'aujourd'hui. Ceci est le fait selon ses adhérents, de l'onction divine venant de son chef et sauveur Jésus Christ. Ce dernier lui a intimé la tâche de transmettre à tous les hommes le message du royaume de Dieu[100]. Pour ce, il a fallu une forte présence dans divers pôles d'actions d'où sa structuration décentralisée. Ladite structuration englobe des entités telles les consistoires. Ces derniers de par leur travail dans leur contrée respective, ont participé et continuent de participer à la promotion du label religieux EPC. Le consistoire Nkol-Mvolan, axe centrale de notre étude, ne déroge pas à la règle. Il sera donc question pour nous de démontrer cet état de chose. Dans cette optique, nous allons commencer par présenter ledit consistoire. C'est cet élément que va développer notre prochain chapitre.

---

[98] Bamela, « L'Autonomie de l'Eglise Presbytérienne Camerounaise », p. 41.
[99] Ibid.
[100] Statuts de l'Eglise Presbytérienne Camerounaise, in « Metin me Kirke », Halsey Memorial press, Elat, Ebolowa, 1984, p. 212.

CHAPITRE II- PRESENTATION GENERALE DU CONSISTOIRE NKOL-MVOLAN

L'étude faite plus haut nous a permis de découvrir de façon globale l'Eglise (EPC) auquel est rattaché le Consistoire Nkol-Mvolan, ossature thématique de notre étude. Ainsi, les éléments historiques et fonctionnels que nous avons recensés se présentent comme des jalons qui permettent d'avoir quelques pré-requis sur ce consistoire. Grâce à cela, nous allons mener la suite de notre étude qui porte sur le fonctionnement proprement dit de ce consistoire. Mais comment procéder ? La présentation générale du Consistoire Nkol-Mvolan semble de ce fait le premier point à développer pour parvenir progressivement à sa connaissance et sa compréhension. Aussi, des éléments constitutifs tels les généralités géographiques locales et l'historique de ce consistoire, seront les axes clés que nous développerons dans ce deuxième chapitre.

I- DES GENERALITES GEOGRAPHIQUES LOCALES PROPICES AU DEVELOPPEMENT DES ACTIVITES RELIGIEUSES ET EXTRA-RELIGIEUSES

Il est question pour nous dans cet élément de localiser le consistoire Nkol-Mvolan, puis de présenter les traits physiques et humains ambiants dans la contrée.

A- Localisation du consistoire Nkol-Mvolan

Globalement, le consistoire Nkol-Mvolan est répertorié dans la région de l'Est-Cameroun, précisément dans le département du Haut-Nyong dont le chef-

lieu est Abong-Mbang[101]. Son siège social se situe dans la petite bourgade éponyme (Nkol-Mvolan) dont les coordonnées géographiques sont : « posit. Mér. : 13°07' par : 3°19' carte d'Abong-Mbang, Route d'Abong-Mbang vers Ayos[102] »

1- Description du milieu biophysique

Le milieu naturel dans lequel se localise le Consistoire Nkol-Mvolan est riche et diversifié. Des éléments tels le climat, le relief, l'hydrographie, les sols, la faune et la flore, témoignent de cet état de chose.

➢ Le climat

Le climat qui y règne est de type guinéen classique caractérisé par quatre saisons, notamment deux saisons de pluies (maxima) entrecoupées de deux saisons sèches (minimum). Ces saisons se succèdent au cours de l'année de manière suivante :

- La petite saison des pluies entre mars et avril ;
- La petite saison sèche entre juillet et août ;
- La grande saison des pluies vers septembre ;
- La grande saison sèche entre décembre et janvier[103].

La température moyenne annuelle oscille entre de 23°C et 26°C. La pluviométrie moyenne varie entre 1600 mm/an et 2000 mm/an[104].

Il est à noter que tous ces aspects connaissent le phénomène des changements climatiques quitte à fausser parfois certaines données et Prévisions des climatologues.

---

[101] Abong-Mbang signifie localement le puits de Mbang. Selon les autochtones, ce puits est en quelque sorte l'allégorie du fleuve Nyong qui traverse la ville.

[102] Centre ORSTOM (Office de la Recherche Scientifique et Technique Outre-Mer) de Yaoundé, Dictionnaires des villages du département du Haut-Nyong (répertoire géographique du Cameroun n° 15), Yaoundé, ORSTOM, juin, 1968, p. 56.

[103] A. S. Neba, Géographie moderne de la république du Cameroun (Deuxième édition), Editions Neba, Camden (New-Jersey-USA), 1987, p. 27.

[104] Ibid.

C'est ce climat doux et tempéré alliant humidité et chaleur, qui avait convaincu les missionnaires de la MPA de ce que le site Nkol-Mvolan était propice au développement de leurs activités évangéliques.

Par ailleurs, le relief dominant impacte tout aussi ledit climat[105].

- **Le relief**

Le relief est celui caractéristique de la zone forestière équatoriale humide. L'altitude moyenne est de 650 m comme dans tout le plateau sud-camerounais. On note aussi la présence de vastes plateaux marécageux dans lequels de nombreux cours d'eau tirent leur source[106].

Ce relief peu élevé avait séduit les presbytériens Américains à leur arrivée dans la contrée. C'est à juste titre qu'ils occupèrent la petite colline de Nkol-Mvolan.

- **L'hydrographie**

Le réseau hydrographique de cette partie du Cameroun est très dense. De nombreux cours d'eau le constituent. Le plus important d'entre eux est sans doute le Nyong, qui se jette dans le bassin de l'atlantique. Ledit fleuve est le déversoir de nombreuses rivières[107].

La présence du Nyong dans la contrée avait logiquement attiré les missionnaires presbytériens à Nkol-Mvolan et ses environs. Ceux-ci furent conquis par la richesse halieutique de ce fleuve.

---

[105] Cvuc.cm/national/index.php/fr/carte-communale/region-du-sud/121-association/carte-administrative/est/haut-nyong/472-angossas, consulté le 28 juillet 2018 de 10h à 11h.

[106] Commune d'Angossas, *Plan communal de développement d'Angossas*, Abong-Mbang, Bien-être Cameroun (avec l'appui du PNDP), Avril 2012, p. 18.

[107] Commune d'Abong-Mbang, *Plan communal de développement d'Abong-Mbang*, Yaoundé, Asafro (avec l'appui du PNDP), Juin 2012, p. 12.

- **Les sols**

Le sol est ferralitique et très latérite dans certaines zones. Il est généralement très perméable, riche en humus à cause de la large cuvette du Nyong d'où sa fertilité. On y rencontre aussi des hydro-morphes formés dans les zones marécageuses. Les alluvions et les sablonneux sont présents sur les berges du Nyong et dans les bas-fonds marécageux[108].

Ces sols propices au développement des activités agricoles, avaient séduit les missionnaires de la MPA. Ces derniers après s'être installés, développèrent lesdites activités et bénéficièrent de bonnes rentabilités.

De ces sols se développe une végétation forte constituée d'une flore et d'une faune impressionnante.

- **Végétation, flore et faune**

Le département du Haut-Nyong est situé dans une zone agro écologique de forêt dense. La formation végétale ambiante est la forêt dense équatoriale sempervirente jonchée par endroit de quelques hectares de savane arbustive et arborée à *Annona Senegalensis* et *Bridelia Ferruginea*, des jachères à *Chromelina Odoata* et de forêt secondaire. Cette végétation joue un rôle important dans la répartition de la biodiversité (flore et faune) locale. Cette biodiversité fait montre d'une richesse reconnue[109].

La flore ici est riche en espèces[110]. Elle est d'une importance indéniable pour les populations locales ceci en termes de rentabilité économique avec l'exploitation des produits forestiers non-ligneux (PFNL) tels que : le Djansang (*Ricinodendron heudoloti*), les mangues sauvages (*Ivingia Gabonensis*), etc.

[108] Commune de Lomié, *Plan communal de développement de Lomié*, Yaoundé, ONG LUDEPRENA (Réalisé avec l'appui du PNDP), Janvier 2012, p. 17.
[109] Selon les autorités en charge du tourisme locale, de nombreux visiteurs et touristes viennent chaque année découvrir cette biodiversité incroyable.
[110] Seulement, cette flore subit de plus en plus les répercussions de l'action anthropique.

D'autres essences telles que le Moabi, l'Iroko, le Sapeli et l'Ayous, sont aussi exploitées. Par ailleurs, nous notons aussi un usage à caractère médicinale de cette flore d'où la notoriété de la pharmacopée locale[111].

Comme les populations locales, les missionnaires Américains utilisèrent la richesse florale de la contrée pour certaines de leurs activités, notamment celles médicinales.

La faune est toute aussi diversifiée en dépit de la mauvaise action de l'Homme dont la chasse et la pêche intensive[112]. Elle est subdivisée en deux composantes : la faune aquatique et la faune terrestre.

La faune terrestre comprend des mammifères, des reptiles, des primates, des rongeurs, de nombreuses espèces d'insectes et d'oiseaux. Les espèces les plus connues sont : les chimpanzés (*Pan troglodytes*), les babouins (*Papio anubis*), le sanglier, le lièvre, le paresseux, le porc-épic, la biche, l'aulacode (*Tryonomys swinderianus*), la vipère, le mamba vert, le Boa ou python de seba (*Python sebae*), les varans (*Varanus niloticus*), les lézards, les papillons, les criquets, les chenilles, la perdrix, la pintade, le toucan, les escargots.

S'agissant de la faune maritime, elle propose des espèces telles : les silures (Clarias), le poisson vipère (*Parophiocephalus* ou *Parachanna africana*), les carpes, les crabes, les tachetés, des hippopotames, des crocodiles à museau court (*Osteoaemus tretraspis*)[113] …

Cette richesse faunique en dépit de la présence de quelques bêtes sauvages, avait tout aussi séduit les Presbytériens Américains. Ces derniers y voyaient des réserves inestimables pour leur alimentation.

---

[111] Commune d'Atok, *Plan communal de développement Atok*, Yaoundé, AIDED Cameroun (Avec l'appui du PNDP), 2011, p. 10.

[112] L'Etat camerounais a mis en application un certain nombre de mécanismes de protection environnementale tels que : les aires protégées, la réglementation de la pêche et de la chasse, la lutte contre le braconnage, l'instauration des classes de protection des animaux…

[113] Commune d'Atok, *Plan communal de développement*, pp. 11- 12.

Voici ainsi présenté les éléments physiques de la géographie du département du Haut-Nyong. Ceci étant, il convient de nous attarder à présent sur la géographie humaine dudit département afin de parachever notre présentation des généralités géographiques.

2- Le milieu humain

Il tout aussi important et est connoté par des éléments comme les repères administratifs, la population et leurs activités.

➢ Repères administratifs

Le département du Haut-Nyong est une circonscription administrative constituée de quatorze (14) arrondissements : Abong-Mbang, Bebend (Atok), Doumé, Lomié, Angossas (Mboanz), Messamena, Doumaintang, Messok, Dimako, Mindourou, Ngoyla, Somalomo et Nguelemendouka[114].

L'action de développement local dans ce département est assurée par quatorze (14) exécutifs communaux à savoir : la commune urbaine (Abong-Mbang) et les communes rurales (Angossas, Atok, Dimako, Doumaintang, Doumé, Lomié, Mboma, Messamena, Messok, Mindourou, Ngoyla, Nguélémendouka[115]).

Les cartes n°2 et 3 ci-attaché représentent les localisations de deux des quatorze communes que compte le département du Haut-Nyong.

[114] BUCREP, *Répertoire actualisé des villages du Cameroun (Troisième recensement général de la population et de l'Habitat du Cameroun)* volume IV-Tome 07, Yaoundé, BUCREP, 2005, pp. 103-115.
[115] Décret N° 95/082 du 24 Avril 1995 portant création de communes rurales, p. 4.

Carte 2 : La commune de Nguélémendouka.

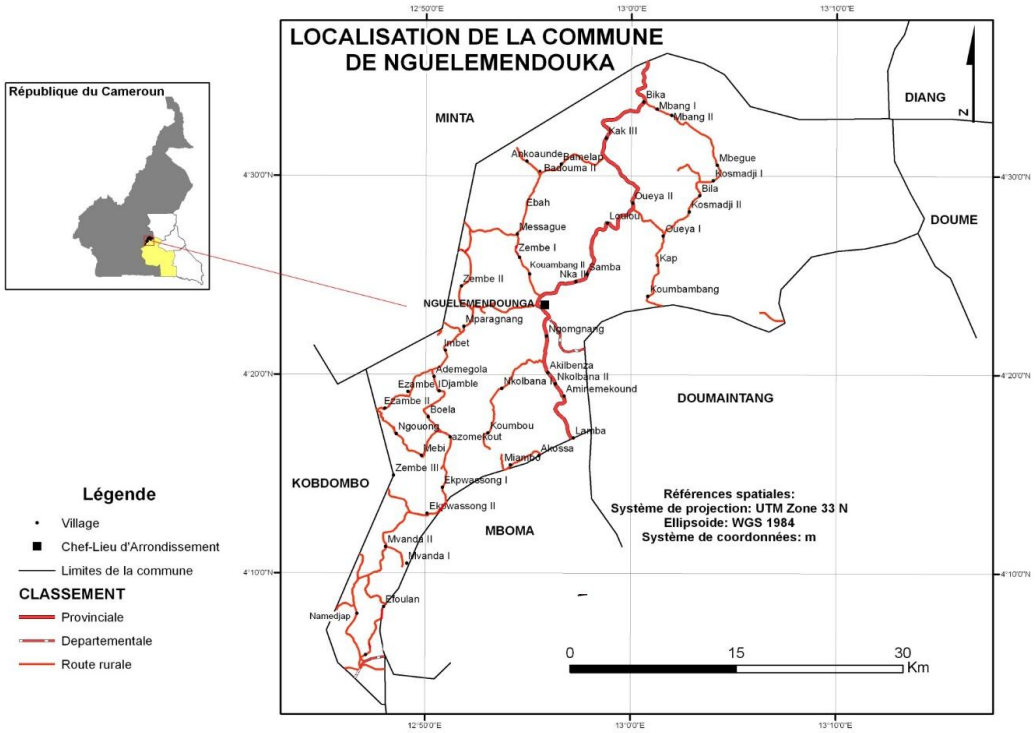

Source : Cvuc.cm/national/index.php/fr/carte-communale/region-du-sud/121-association/carte-administrative/est/haut-nyong/472-Nguelemendouka, consulté le 28 juillet 2018 de 10h à 11h.

Carte 3 : la commune de Mboma.

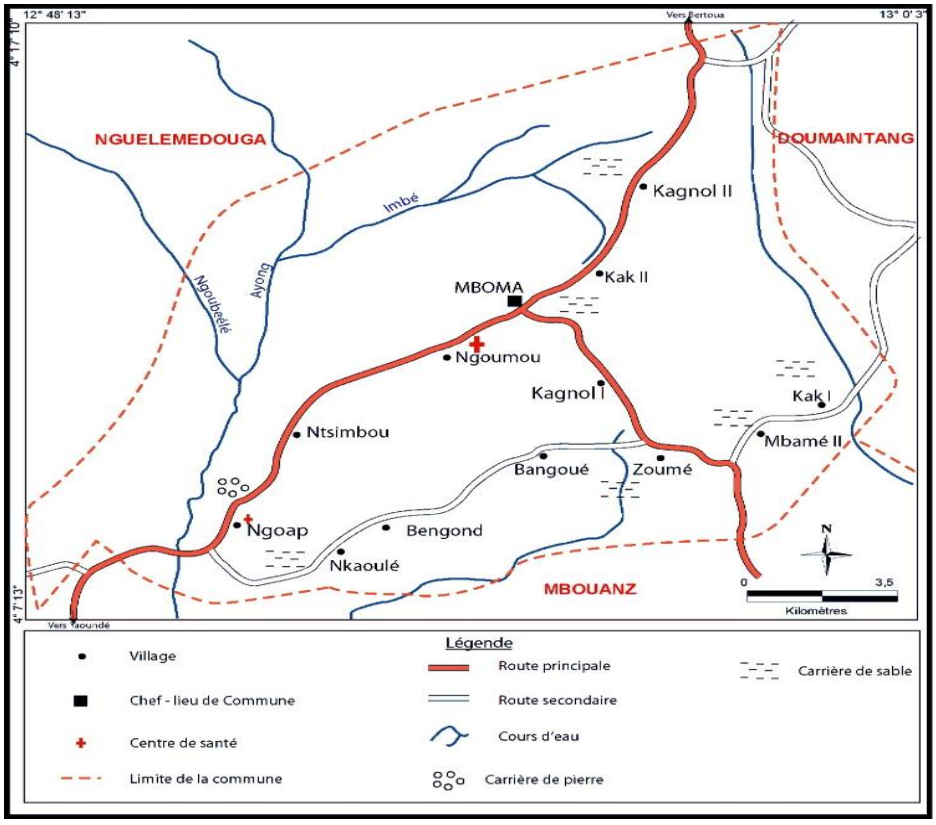

Source : Cvuc.cm/national/index.php/fr/carte-communale/region-du-sud/121-association/carte-administrative/est/haut-nyong/472-Mboma, consulté le 28 juillet 2018

Sur ces deux cartes, l'on observe la présence des coordonnées géographiques des deux communes, les villages les constituant, le tracé du réseau routier, etc. Ce sont des cartes quasi détaillées desdites communes.

- **Indices humains**

Le département du Haut-Nyong est habité par une population cosmopolite constituée des autochtones et des allogènes.

L'ethnie majoritaire est « Maka », du même nom que la langue parlée par tous les ressortissants du département du Haut-Nyong y compris les « Baka » de l'ethnie minoritaire Pygmée. Il s'agit là d'un atout important pour la cohésion sociale dans le département. La population est majoritairement autochtone dans les différents villages de ses quatorze arrondissements[116]. Au rang de ces autochtones, on peut citer : les Maka (Bebend et Mboanz), les pygmées Baka, les Bikele, les Badjoué, les Akpwakoum, les Ndjem, les Omvang[117], les Ayong Yerap, etc.

Outre les populations autochtones, l'on retrouve aussi des allogènes. On recense deux catégories de populations allogènes :

- Les allogènes d'origine Camerounaise venant notamment d'autres départements de la région de l'Est (Lom et Djerem, Kadey, Boumba et Ngoko) tels que les Kaka, les Baya, Les Kozime, les Zime, etc…, et d'autres régions du Cameroun tels que les Ewondo, les Boulou, les Bamiléké, les Haoussa, les Douala, les peuples originaires des deux régions anglophones, les Bassas, les Mbororo, les Mbo, les Bamoun, etc. ;

- Les populations de nationalité étrangère qui voient en ce département un lieu de paix et un eldorado économique : Centrafricains, Congolais,

[116] BUCREP, 3ème RGPH 2005 – *Répertoire actualisé des villages du Cameroun*, pp. 103-115.
[117] *Dictionnaire des Villages du Haut-Nyong*, Centre ORSTOM de Yaoundé, pp. 4-6.

Tchadiens, Nigérians, Maliens, Nigériens, … Quelques occidentaux sont aussi Présents, notamment des Français et des Grecs.

Un recensement de la population datant de 2005, l'estime à 196 519 d'habitants[118].

Ce vaste ensemble géographique et administratif qu'est le département du Haut-Nyong, de même que ses populations, ont attiré l'attention des missionnaires bien que les paramètres temporels soient différents.

Toutes ces populations se caractérisent par leurs éléments culturels respectifs, notamment leur religion, mais aussi par les activités économiques qu'elles développent.

- **Religion**

En dépit de la pratique de l'Animisme par certaines communautés du département du Haut-Nyong, la majeure partie de la population est chrétienne et adhère à plusieurs confessions religieuses. Au rang de celles-ci on peut distinguer :

. L'Eglise Presbytérienne Camerounaise (EPC) ;
. L'Eglise catholique Romaine ;
. L'Eglise Evangélique du Cameroun (EEC) ;
. L'Eglise Presbytérienne Camerounaise Orthodoxe (EPCO) ;
. L'Eglise Adventiste du 7ème Jour ;
. *Full Gospel Mission* (Mission du Plein Evangile[119]).

Il existe aussi d'autres dénominations religieuses non chrétiennes parmi lesquelles :

. L'Islam ;

---

[118] BUCREP, 3ème RGPH 2005- *Répertoire actualisé des* villages *du Cameroun*, pp. 103-115.
[119] Commune d'Abong-Mbang, *Plan communal de développement*, p. 14.

. Les Témoins de Jéhovah ;

. Les Eglises de Réveil[120].

La présence plurielle de ces entités religieuses connote de la forte implication des populations dans le fait religieux. Ainsi, en adoptant une logique historique et ethnologique, l'on peut asserter que, à son arrivée dans la contrée, la MPA trouva des populations ouvertes et prêtes à accueillir la bonne nouvelle.

B- Les éléments participants au bien-être de la population

Le bien-être des populations dont il est question ici passe par des mécanismes pluriels tels que le développement d'un certain nombre d'activités économiques et la mise en place de plusieurs infrastructures.

1- Les activités socio-économiques

Elles sont nombreuses et diversifiées. Ces activités permettent aux populations de pallier à certains de leurs besoins quotidiens.

- **Agriculture**

C'est la principale activité des populations du Haut-Nyong. Elle est caractérisée par de petites exploitations familiales. S'imposant comme le principal secteur de production, elle propose trois typologies dans sa pratique :

- Les cultures maraichères qui sont pratiquées dans les jardins de case et les bas-fonds de la zone urbaine. Elles concernent les légumes tels que la morelle noire, du piment, de la tomate … ;

- Les cultures vivrières pratiquées généralement dans les jachères. Cependant certaines cultures telles la banane plantain et le macabo nécessitent parfois l'ouverture de nouvelles surfaces forestières. La technique de l'agriculture itinérante sur brûlis est de mise ici. Les principales spéculations agricoles

[120] Commune d'Abong-Mbang, *Plan communal de développement*, p. 14.

rencontrées sont le bananier plantain, la patate douce, le manioc, l'igname, l'arachide, le maïs[121], etc ;

- Les cultures de rente, qui constituent de nos jours une véritable source de revenus. Cependant l'on note une baisse de production par rapport aux décennies antérieures. Les principales cultures qui y sont développées sont entre autres : le cacao, le palmier à huile, le café…

La commune d'Abong-Mbang, apparait en 2012 comme la véritable agropole du département comme nous pouvons l'observer dans le tableau n°3 ci-dessous[122] :

Tableau 3: quelques statistiques agricoles dans la commune d'Abong-Mbang en 2012.

Cultures	**Superficie** (**ha**)	**Rendement** (**ha**)	**Production**	**Observation**
Cacaoyer	7166	500 kg/ha	2583 Tonnes	Cacao marchand
Caféier	4075	600 kg/ha	2445 Tonnes	Café cerise
Banane plantain	1800	14 T/ha	25200 Tonnes	
Maïs	436	1.7 T/ha	697.6 Tonnes	
Macabo	1099	6.8 T/ha	741.2 Tonnes	
Manioc	900	8.9 T/ha	8010 Tonnes	

Source : Délégation Départementale MINADER.

Il est à préciser que les hausses de production de certains produits recensés dans ce tableau tiennent du fait des financements et subventions dont bénéficient les producteurs, mais aussi de leur regroupement en coopérative. Ceci étant, cette production agricole en hausse desservit le marché local, mais aussi les marchés national et sous régional avec des produits phares comme : la banane plantain, le manioc, le maïs, etc.

[121] Haut-Nyong- A.C.E.F.A, in http// www.acefa.cm, consulté le 12 octobre 2018 de 20 h à 21h.
[122] Commune d'Abong-Mbang, *Plan communal de développement*, p.15.

Tout comme le font les populations du Haut-Nyong, les Presbytériens Américains à leur arrivée dans la contrée, développèrent ces différentes activités agricoles.

- **Elevage, Pêche et Chasse**

Les activités pastorales sont essentiellement tenues par les familles dans le sens traditionnel du terme. Ces activités bénéficient du transit du cheptel provenant du septentrion du pays dont une petite partie est abattue pour la consommation locale et l'autre continue son acheminement vers les grandes métropoles comme Yaoundé. Suite à l'absence des infrastructures appropriées pour l'élevage (fermes, manque de pâturages…) avec des animaux qui divaguent un peu de partout sans véritable contrôle, des conflits naissent souvent entre les éleveurs et les autres citoyens avec des accusations graves comme le vol de bétail, la pollution de l'environnement et la propagation des maladies[123].

L'élevage moderne commence timidement à prendre ses marques dans le département, boosté par certaines initiatives portées par les Groupes d'Initiatives Communes (GIC) et le ministère de tutelle[124].

Outre le domaine de l'élevage, la pêche apparait aussi comme l'une des activités du secteur primaire pratiquées par les populations locales.

La pêche artisanale est la variante la plus pratiquée ici. Avec le mécanisme du filet ou celui de la ligne, les populations du département sillonnent le Nyong, principal fleuve. Parallèlement les femmes pratiquent la pêche au barrage dans les ruisseaux et les marécages.

L'aquaculture, entendue comme l'élevage des poissons dans des espaces bien aménagés, commence à intéresser de plus en plus les populations d'où les ateliers de formation organisés périodiquement par les organismes compétents.

[123] Commune d'Abong-Mbang, *Plan communal de développement*, p.15.
[124] Ibid.

Côté terrestre, la chasse intervient. Elle est pratiquée par les populations villageoises autochtones. Celles-ci utilisent des techniques traditionnels biens élaborées, notamment la pose des pièges et l'utilisation des lances, arcs et flèches. Contrairement à eux, les braconniers, en dépit de leur caractère illégal, continuent d'effectuer des prises massives des espèces protégées à travers l'usage des armes à feu.

Les prises issues de la chasse alimentent différents marchés. Le gibier, communément retrouvé dans ces marchés, est constitué de sanglier, singes, vipère, pangolin, porc-épic, antilope, etc.[125]

Comme ce fut le cas pour les activités agricoles, la MPA développa des activités pastorales à son arrivée dans la contrée qui est devenue aujourd'hui le département du Haut-Nyong.

Outre ces activités sus présentées, d'autres existent et sont pourvoyeuses de devises.

- **L'exploitation forestière**

Elle fait partie intégrante de la vie quotidienne des populations locales et même de leurs gènes car elle est perpétuée de génération en génération. Elle englobe la collecte des produits forestiers outre le bois, notamment les feuilles (les feuilles de jonc pour emballer les aliments, les feuilles de *Gnetum Africana*, etc.), les lianes et le rotin pour l'artisanat et la construction des maisons, les écorces pour la médecine traditionnelle et la cuisine, les racines et les fruits (*Garcinia* cola, *Cola nitida*, etc.). Cette activité occupe une part importante dans les activités de production de ces populations à cause de la nature forestière de leur environnement. Pour une meilleure rentabilité des activités forestières et dans le souci de procéder à l'implémentation de la politique de développement durable, l'Etat camerounais, de concert avec lesdites populations, a mis en place

[125] Cellule des archives du département du Haut-Nyong.

le mécanisme de la forêt communautaire et le contrôle des grands exploitants du bois[126].

La photo n°1 ci-joint nous montre un gros porteur chargé de billes de bois :

Photo 1 : l'exploitation du bois dans le Haut-Nyong.

Source : Cliché Bad Vivien R., Nkol-Mvolan, le 29 septembre 2018.

Cette photographie prise au village Nkol-Mvolan, représente le contrôle d'un grumier transportant des billes de bois par les agents des douanes et de la gendarmerie du poste de contrôle dudit village.

- **L'agro-industrie et le petit commerce**

Les activités agro-industrielles englobent principalement la transformation du bois et les scieries. Ici, interviennent beaucoup de petits opérateurs et quelques entreprises[127].

D'autres activités telles que :

[126] Cellule des archives du département du Haut-Nyong.
[127] Ibid.

- La transformation des tubercules (fabrication des bâtons de manioc, du tapioca et du couscous) ;

- La production d'huile de cacao en dépit d'un matériel d'extraction inadapté ;

- La fabrication des jus de fruits (citron, papaye, ananas, goyave) ;

- La boulangerie pâtisserie ;

- La savonnerie[128].

L'activité micro-commerciale de son côté se pratique un peu partout, notamment dans les marchés des vivres.

L'on note ici un développement exponentiel du secteur informel avec des activités telles que les *call-box*[129], les motos taxi qui assurent 80% du trafic local[130], etc.

La mémoire historique locale classe les Presbytériens Américains parmi les pionniers du développement de ces activités économiques.

La diversité naturelle et humaine du département apparait comme une potentielle richesse. C'est à juste titre que le Haut-Nyong s'est arrimé dans la logique du développement des activités touristiques.

- **Le tourisme**

Le potentiel touristique est indéniable dans le département du Haut-Nyong. Trois éléments constituent son criterium d'évaluation :

- Les sites touristiques à l'exemple du lit du fleuve Nyong et ses mangroves ;

[128] Commune d'Abong-Mbang, *Plan communal de développement*, p.16.
[129] Le développement de la téléphonie mobile à travers l'installation de ses opérateurs dans la localité, a favorisé l'essor de cette activité informelle.
[130] Cellule des archives du département du Haut-Nyong.

- Les structures d'accueil (hôtels, auberges, restaurants-bar cabarets…) tant urbaines que rurales dont la résidence de séjour de Bagofit ;

- Les voies de communications qui sont en nette développement[131].

A ces éléments il faut ajouter le volet sécuritaire non négligeable. De ce côté le calme et le bon vivre légendaire du Haut-Nyong parle d'eux-mêmes. Nonobstant ceci, des mesures de vigilance sont prises par l'Etat via l'autorité administrative locale[132].

L'ensemble de ces éléments caractéristiques du tourisme locale, bien qu'ayant évolué dans le temps, avait émerveillé les missionnaires de la MPA a leur arrivée dans la contrée.

Grâce à la politique de décentralisation en vigueur dans l'Etat Camerounais, le département du Haut-Nyong comme d'autres circonscriptions administratives du pays, bénéficie de la présence de tous les services publics.

2- Les principales infrastructures du département du Haut-Nyong

Elles sont nombreuses et ont pour rôle d'assurer le bien-être des populations.

- **L'éducation**

Deux maillons le corroborent, notamment l'enseignant primaire et l'enseignant secondaire.

Par ailleurs, les centres de formation professionnelle et les centres d'enseignement professionnel publics à l'exemple du centre de promotion de la femme et de la famille d'Abong-Mbang, participent à la formation et l'insertion des populations locales, notamment la jeunesse.

---

[131]. Cellule des archives du département du Haut-Nyong.

[132] Entretien avec Bertrand Effoudou, 50 ans environ, Chef supérieur des Maka Bebend, Atok, le 5 octobre 2018.

Seulement, il est à noter ici que le secteur éducatif dans le département présente des lacunes ou manquements au rang desquels : le nombre d'écoles et salles de classe insuffisant, l'accès limité au matériel didactique quasi inexistant, le timide investissement des parents dans l'éducation de leurs enfants, etc.

Tout ceci induit des maux tels la sous-scolarisation, la délinquance juvénile, les mariages forcés et précoces, exode rural massif[133]. Dès lors, les populations espèrent en l'action gouvernementale.

- **La santé publique**

L'on note ici des districts de santé publique, des centres de santé privés à l'exemple des cliniques du Dr Donnang et du Dr Remy Ze.

Le tableau n°4 ci-dessous présente le district de santé d'Abong-Mbang :

Tableau 4: Le district de santé d'Abong-Mbang.

N°	Aire de santé	Formations sanitaires	Observations
1	Aire de santé d'Ankoung	**.** CSI Ankoung ; **.** CS Ntoung ;	Le CS de Ntoung est en cours de rétrocession
2	Aire de santé d'Abong-Mbang Nord	**.** CSI Oboul I ; **.** Hôpital Protestant de Nkol-Mvolan ;	
3	Aire de santé d'Abong-Mbang Sud	**.** Hôpital de district d'Abong-Mbang ; **.** CMA abong-mbang sud ; **.** CSI de Kwamb **.** Clinique Dr Donnang ; **.** Clinique Dr Remy Ze; **.** Clinique de l'Espoir ;	
4	Aire de santé de Nkouack	**.** CSI de Sokamalam ;	Le village Nkouack se trouve dans l'arrondissement de Mindourou

Source : Commune d'Abong-Mbang, Plan communal de développement, p. 21.

[133] Commune d'Angossas, *Plan communal de développement d'Angossas*, p. 36.

De ce tableau, nous notons une organisation coordonnée du District de santé d'Abong-Mbang et les résultats en termes de prise en charge des populations d'après les témoignages locaux sont satisfaisants, notamment dans les cliniques privées.

- **Eau et Energie**

Comme nous l'avons souligné plus haut, l'hydrographie du département du Haut-Nyong est dominée par le fleuve Nyong.

Le département dispose de plusieurs infrastructures hydrauliques. Desservir le Haut-Nyong est l'apanage du réseau de la *Cameroon Water Utilities Corporation* (CAMWATER), qui possède plusieurs châteaux d'eau. Malgré cela, on note une insatisfaction de la demande en termes de quantité et de qualité. Dès lors, les populations se rabattent vers d'autres sources d'eau telles que les forages, les sources thermales et les puits[134].

De même que les manquements observés au niveau de la distribution de l'eau potable, l'installation énergétique du réseau *Eneo Cameroun SA* traine le pas avec pour situation générale de longs et intempestifs délestages. Les palliatifs adoptés par les populations sont entre autres les énergies renouvelables, notamment le solaire (les lampes solaire et plaques solaires…), les fournisseurs traditionnels d'éclairage (lampe à pétrole, bougie[135]…).

- **Transport**

Globalement, le département du Haut-Nyong présente des sérieux problèmes dans la mobilité des personnes et des biens.

La seule véritable route respectant les standings reste sans aucun doute la nationale n° 10, véritable corridor, le reste n'étant que des pistes dans la plupart

[134] Cellule des archives du département du Haut-Nyong.
[135] Ibid.

des cas sans bitume. Quelques agences de voyages agréées, mais aussi des clandestins assurent le transport des populations d'un lieu à un autre. Nonobstant le secteur reste dominé par le phénomène des motos-taxis[136].

- **Les Postes et Télécommunications**

Côté téléphonie, le Haut-Nyong bénéficie de la couverture des trois opérateurs agréés par le Gouvernement via le Ministère des Postes et Télécommunications (MINPOSTEL) et l'Agence de Régulation des Télécommunications (ART), notamment *Mobile Telephone Network* (MTN Cameroun), Orange Cameroun et Nexttel Cameroun. L'opérateur national à savoir la *Cameroon Telecommunications* (CAMTEL) y est aussi en pole position.

Le domaine de l'audio-visuel fait aussi son bout de chemin avec le captage du signal de l'office national qu'est la *Cameroon Radion Television* (CRTV). D'autres chaines privées émettent aussi leurs Signaux, notamment les locaux comme Canal 2 international et Vision 4 mais aussi les opérateurs étrangers comme Canalsat, filiale du Groupe Bolloré.

- **Infrastructures Sportives et Culturelles**

Il existe presque dans tous les villages du département des terrains de football en dehors des stades municipaux. Des clubs sportifs pluridisciplinaires sont de plus en plus créés.

Le volet culturel est corroboré par la mise en place des foyers communautaires pour les autochtones et les foyers socioculturels appartenant aux populations allogènes[137].

---

[136] Commune d'Abong-Mbang, *Plan communal de développement*, p.16.

[137] Entretien avec Bertrand Effoudou, 50ans environ, Chef supérieur des Maka Bebend, Atok, le 5 octobre 2018.

Toutes ces infrastructures concourant au bien-être des populations locales, connurent leurs prémisses avec l'avènement de la MPA dans la contrée.

Voici ainsi présenté l'ensemble des caractéristiques physiques et humaines de la géographie ambiante dans le département du Haut-Nyong. A prendre en compte nos enquêtes menées sur le terrain, nous pouvons asserter logiquement que lesdits éléments géographiques ont fortement impacté et continuent d'impacter le fonctionnement de Nkol-Mvolan tout au long de son histoire. Ceci étant, c'est ladite histoire qui nous intéresse dans la partie qui va suivre.

II- HISTORIQUE DU CONSISTOIRE NKOL-MVOLAN

Dans cette rubrique, nous allons retracer les différents évènements ou faits qui ont marqué l'histoire du consistoire Nkol-Mvolan et façonné sa configuration actuelle, ceci dans une démarche diachronique.

A- Nkol-Mvolan de 1926 à 1971 : un consistoire sous-tutelle

Cette période va de 1926 avec la création de la station jusqu'en 1950, date d'avant l'ère de l'EPC et comprend deux phases.

1- Une « citadelle » missionnaire

En dépit d'une pléthore de difficultés rencontrées durant leur installation[138], les missionnaires presbytériens américains accentuèrent leur implantation dans le territoire camerounais. Aussi, après la création graduelle des stations missionnaires de Batanga (Nassau), Efoulan (Nkolefoulan), Elat, Bibia (Maclean), Metet, Foulassi, Sakbayamé, Yaoundé, Bafia[139], ils vont entreprendre une extension de leurs activités dans d'autres contrées, notamment l'Est-Cameroun dont le point de départ fut Nkol-Mvolan. Cette dernière fut

[138] Nous avons évoqué ces difficultés dans le premier chapitre de cette étude.
[139] Magazine du Soixantenaire de l'EPC, pp. 10-17.

créée en 1926 par le missionnaire Beanland[140] (Rév. Emerson pour d'autres auteurs).

Le choix de Nkol-Mvolan ne fut pas qu'un simple hasard de circonstance. En effet, la MPA, animée par une grande volonté d'évangéliser l'Est-Cameroun, arrêta un dessein d'installation. Ceci étant, le Dr Lehmann et le Révérend Harris venant de Foulassi, arrivèrent à Djaposten (village situé à 92 km d'Abong-Mbang)[141]. Ce village fut choisi pour être la station missionnaire de la contrée et d'ailleurs, des travaux de construction des locaux dont une petite case d'où était dispensés des soins médicaux, furent entrepris. Seulement, de nombreuses contraintes naturelles qui y furent recensées[142], poussèrent les missionnaires à changer d'avis. Aussi, dans leur quête du choix d'une zone appropriée pour leur installation, ils optèrent en 1925 pour la zone d'Abong-Mbang, notamment sa périphérie. Des prospections domaniales les amenèrent à Nkol-Mvolan (qui n'était pas encore un village au sens propre du terme)[143].

Grâce à des tractations foncières avec le patriarche Daniel Yaye (alors chef du village Anzié), les presbytériens Américains obtinrent un domaine. Ainsi, ils s'installèrent à Nkol-Mvolan. Cependant, leur installation devint effective qu'à partir de 1926 avec l'établissement d'une station[144]. Des lors, Nkol-Mvolan devint un sous centre de Metet. Ce statut perdura jusqu'en 1950, date de naissance du consistoire Kadey. Les photos n° 2 et 3 ci-dessous représentent quelques bâtisses léguées par les missionnaires.

[140] Engonga Engonga, « l'Evangélisation Presbytérienne », p. 29.
[141] Ibid., p. 24.
[142] Ces difficultés furent entre autres : la présence des bêtes féroces, l'existence des maladies tropicales telle la maladie du sommeil, l'enclavement avec le manque de pistes praticables…
[143] Entretien avec Lydie Miassey, 85 ans environ, princesse et matriarche, village Anzié, le 30 septembre 2018.
[144] La station fut bâtie de manière traditionnelle avec d'un côté un camp des missionnaires blancs sur le point culminant de la région et de l'autre côté, à environ un kilomètre de là, un camp des ouvriers. Ces derniers furent d'ailleurs les premiers convertis de la contrée.

Photo 2 : La première bâtisse des Missionnaires de la MPA à Nkol-Mvolan.

Source : Cliché Bad Vivien R., Nkol-Mvolan, le 29 septembre 2018.

Photo 3 : Le temple de Nkol-Mvolan

Source : Cliché Bad Vivien R., Nkol-Mvolan, le 29 septembre 2018.

En image, nous constatons que ces édifices porteurs de l'histoire de Nkol-Mvolan sont restés bien en place depuis près d'un siècle quoiqu'ayant connu des transformations.

2- Nkol-Mvolan : une paroisse du consistoire Kadey (1950)

En 1950, la carte évangélique de la MPA s'accroît à l'Est-Cameroun avec l'avènement du consistoire Kadey. En 1954, une refonte interne amena le changement de statut de Nkol-Mvolan avec son passage de sous-centre de la station de Metet à celui de paroisse du consistoire kadey[145]. C'est sous la tutelle de cette nouvelle structure ecclésiastique qu'évolua Nkol-Mvolan jusqu'à l'avènement de son autonomie en 1972, soit 22 ans après.

B- Nkol-Mvolan depuis 1972 : un consistoire autonome

Cette période est marquée d'abord par la naissance proprement dite du consistoire, ensuite par des démembrements, segmentations ou division de celui-ci.

1- La naissance proprement dite du consistoire Nkol-Mvolan

Ici, il faut d'abord signaler qu'il y a eu des changements significatifs dans l'Eglise avec le départ des missionnaires presbytériens américains et l'avènement du dirigisme des nationaux avec la naissance de l'EPC le 11 décembre 1957. Ainsi, des velléités néo- organisationnelles commencèrent à naître un peu de partout, notamment dans le consistoire Kadey où une frange des chrétiens dont ceux de la paroisse Nkol-Mvolan, demanda l'autonomie.

- **Les raisons de la demande d'autonomie**

L'avènement de Nkol-Mvolan en tant que consistoire autonome fut le fait d'un ensemble de motifs qui, dans l'ensemble furent corroborés par le désordre

[145] E. Enkoa Eboubo, « Le développement du consistoire Nkol-Mvolan des origines à nos jours », Mémoire de Licence en Théologie, Faculté de Théologie Protestante de Yaoundé, 2001, p. 8.

et la mésentente entre les tenanciers du consistoire Kadey. Ceci étant, l'appel à candidature pour le recrutement d'un professeur à l'école des catéchistes de Kambélé (Batouri), opposa le Rév. Pasteur Monempimb (mandaté par le consistoire) au Pasteur Ekanga Ze qui, bénéficiait préalablement de l'onction du missionnaire Adam's. Ainsi naitra peu à peu l'antagonisme entre les pasteurs issus de la Kadey et ceux issus de Nkol-Mvolan.

En outre, la grande étendue du consistoire Kadey qui, posa de grands problèmes de coordination du travail, fut aussi l'une des raisons formelles de la naissance du Consistoire Nkol-Mvolan[146].

- **Le processus d'autonomisation**

En 1971, lors d'un symposium du synode Est tenu à Dang-Bafia, il est arrêté la décision portant scission du consistoire Kadey en deux :

-Un consistoire Kadey formé des Départements constitué des départements du Lom et Djerem, de la Boumba et Ngoko et de la Kadey ;

-Un consistoire Nkol-Mvolan englobant le département du Haut-Nyong, l'arrondissement d'Ayos et une partie de l'arrondissement d'akonolinga. Les paroisses y afférant furent : Emvan-Soo, Mebaé, Kagnolo et Nkol-Ebotan[147].

L'inauguration officielle du consistoire Nkol-Mvolan fut actée en février 1972, avec Nkol-Mvolan comme siège social[148]. Cet acte, loin d'être le roseau de paix qui devait meubler les activités du nouveau consistoire, eut pour conséquence, le morcèlement du consistoire quelques temps après. Caractérisé par plusieurs phases de séparation, ledit morcèlement est sans aucun doute l'essence de la configuration actuelle du consistoire Nkol-Mvolan.

[146] Enkoa Eboubo, « Le développement du consistoire Nkol-Mvolan », pp. 8.
[147] Ibid.
[148] Engonga Engonga, « l'Evangélisation Presbytérienne », p. 28.

2- Les différents démembrements du consistoire Nkol-Mvolan

D'après nos différentes recherches, le consistoire Nkol-Mvolan a connu plusieurs grandes séparations qui sont à l'origine de son visage actuel.

- **La scission de 1975**

Elle est marquée par la perte de plusieurs paroisses par le consistoire Nkol- Mvolan au profit du consistoire Akonolinga lors des assises de Nkol-Ebotan (colline de bénédiction) en 1975. Qu'est-ce qui explique cela ?

Tout commence en 1972 à la naissance du consistoire avec des mésententes entre les pasteurs avec d'un côté, ceux qui étaient pour la séparation d'avec le consistoire Kadey et de l'autre, ceux qui étaient opposés.

En 1973, le consistoire Nkol-Mvolan et le consistoire Kadey formèrent un nouveau Synode jadis intégré au grand synode Est constitué du synode Centre et du synode Est. Aussi, certains pasteurs dont les Rév. Jean Richard Bapile et Boniface Ndjee qui étaient restés au consistoire Kadey suite à leur opposition à la scission, décidèrent de rentrer à Nkol-Mvolan pour y exercer. Ils y trouvèrent une farouche opposition d'autres qui avaient opté pour la scission, notamment celle du pasteur Ekanga Ze. Dès lors, naquit dans le consistoire Nkol-Mvolan un climat de désordre et de jalousie d'où la séparation de 1975. Ladite séparation circonscrit le consistoire à la seule unité administrative du département du Haut-Nyong avec des secteurs ecclésiastiques.

N'ayant pas encore digéré cette grande perte de 1975, le consistoire Nkol-Mvolan fit face à un nouveau dilemme. Ce dilemme fut connoté par la division de 1985[149].

[149] Enkoa Eboubo, « Le développement du consistoire Nkol-Mvolan », pp. 9-10.

- **La division de 1985**

Ce tumultueux épilogue marqua tout aussi de son sceau l'histoire du consistoire Nkol-Mvolan avec une transposition de la crise religieuse vers les entités ethniques. En effet, certains pasteurs de part leurs conflits d'intérêts, vont organiser une bipartition du consistoire. Chacune des deux fractions se prévalaient défendre les intérêts de son ethnie respective, notamment celle Maka et celle Koozimé[150]. La crise fut accentuée en 1979 avec la constitution de deux commissions linguistiques en vue de la traduction de la bible aux deux langues parlées par les ethnies susmentionnées. De même, le flou qui régnait dans l'envoi de certains étudiants à l'école de théologie au détriment d'autres ceci pour causes de velléités tribales, rendait de plus en plus plausible l'idée d'une séparation dans le consistoire. Ainsi, sous l'impulsion de l'Association des Jeunes du Secteur de Lomié, naquit le consistoire « Maranatha » en Mai 1985 à Koua[151].

Cette énième séparation donna une nouvelle configuration au consistoire Nkol-Mvolan que nous datons de 1986 à 2010.

- **La configuration de 1986-2012**

Quoiqu'elle connue de nombreux démembrements, l'étendue du consistoire Nkol-Mvolan demeura assez vaste car présent dans cinq des arrondissements du département du Haut-Nyong (Nguélémendouka, Dimako, Doumé, Messamena et une partie d'Abong-Mbang). Pour pallier à la lourdeur et aux tares liées à sa gestion, mais aussi pour une meilleure coordination des activités évangélisatrices, le consistoire Nkol-Mvolan, entre 1986 et 2012, fut

[150] Enkoa Eboubo, « Le développement du consistoire Nkol-Mvolan », pp. 9-10.

[151] Ibid.

sectorisé. Trois secteurs virent le jour : le Secteur 1, le secteur 2 et le Secteur 3, chacun englobant un nombre déterminé de paroisses et chapelles.

- **Le Secteur n °1** avec les paroisses suivantes : Abong-Mbang Merkle, Atok, Ndjibé-Ntoung, Nkol-Mvolan et Zoguela-Philadelphie, Akok-Maka, Madouma Nazareth, Ntimbe II Canaan, Nkouak Philadelphie… ;

- **Le Secteur n° 2** constitué des paroisses : Alouma-Jérusalem, Bikelé, Dimpan-Bethel, Komba-Philadelphie et Maleuleu … ;

- **Le Secteur n° 3** englobant les paroisses : Azoumékout, Badouma, Bagbezé II, Bengond-Karis, Beul-Béthanie, Mayos Adam's, Miambo-Carmel, Ngoap-Jérusalem, Miambo-Carmel, Ngoap, Ngoumou-Nazareth, Zoumé-Philadelphie, Nka-Jopé, Sélangué-Philadelphie[152], etc.

A y ajouter les paroisses urbaines des villes de Yaoundé, Bertoua, Douala, Maroua, etc.

Cette configuration perdura jusqu'en 2013 avec l'avènement d'une nouvelle crise de scission.

- **La configuration actuelle du « consistoire Nkol-Mvolan » (2013-2017)**

L'état actuel du « consistoire Nkol-Mvolan », si l'on s'en tient aux propos de certains individus ou à certains documents et décisions, révèle un consistoire marqué par un phénomène de scission religieuse. Deux nouveaux consistoires ont pris forme à savoir : le consistoire Nkol-Mvolan et le consistoire Nkol-Mvolan Jérusalem qualifié de « version New-Look[153] ».

[152] Entretien avec Phildor Ze Meschiock, 46 ans, Pasteur, Aboung-Ndoum, le 30 septembre 2018.
[153] Idem

Eu égard de tout ce qui précède, il ressort que le consistoire Nkol-Mvolan est une structure décentralisée de l'Eglise Presbytérienne Camerounaise. Géographiquement parlant, ledit consistoire a pour épicentre le département du Haut-Nyong dans la région de l'Est-Cameroun. Une analyse de la dimension historique de ce consistoire révèle un grand, un long et riche passé qui, commence par l'installation des missionnaires de la MPA en 1926, puis une évolution des décennies plus tard. Cette évolution fut matérialisée par l'avènement d'une autonomie le 27 février 1972. Ceci étant, le consistoire en tant que structure décentralisée et autonome de l'EPC, va impulser des activités religieuses et extra-religieuses. Ce sont ces activités qui seront au centre de notre propos dans le chapitre qui va suivre.

CHAPITRE III- LE CONSISTOIRE NKOL-MVOLAN : UNE STRUCTURE PROMOTRICE DE L'EPC DE PAR SES ACTIVITES

Après avoir présenté dans le chapitre précédent les aspects des cadres géographique et historique corroborant le consistoire Nkol-Mvolan, aspects qui nous ont permis de poser les jalons de la compréhension dudit consistoire, il nous revient dans le présent chapitre d'analyser son fonctionnement. Ceci étant, nous mettrons en exergue les activités développées par le consistoire, notamment sur les plans spirituel ou évangélique et socio-économique. Ainsi, la question qui ressort inéluctablement ici est celle de savoir quel est l'impact de ces activités pour l'EPC ? La réponse à cette interrogation suscite sans doute une présentation séparée de chacun de ces plans d'action du consistoire Nkol-Mvolan et les éléments qui ressortiront, nous permettrons de déduire logiquement leur impact pour l'EPC.

I- L'EVANGELISATION OU LE SPIRITUEL : SOCLE DE L'ACTION DU CONSISTOIRE NKOL-MVOLAN

L'évangélisation est l'action d'évangéliser et signifie prêcher l'évangile à ceux qui l'ignorent[154]. D'après les considérations théologiques chrétiennes, cette notion tire ses origines de la célèbre prescription de Jésus Christ à ses disciples :

> Allez, faites de toutes les nations des disciples, les baptisant au nom du père, du fils et du Saint-Esprit et enseignez-leur à observer tout ce que je vous ai prescrit. Et voici, je suis avec vous tous les jours, jusqu'à la fin du monde[155].

De cette prescription, nous notons que l'évangélisation est la mission primordiale assignée par le Christ à tout homme qui croit en lui. Ainsi, l'EPC en

[154] Petit Larousse, *Dictionnaire encyclopédique pour tous*, Paris, Librairie Larousse, 1985, p. 364.

[155] Dans le Nouveau Testament, notamment la version du théologien Louis-Second, c'est le livre éponyme de l'évangéliste du Christ Mathieu, dans son chapitre 28 versets 19-20, qui développe clairement cette ordonnance du christ à ses disciples.

l'occurrence le consistoire Nkol-Mvolan, ayant adopté pour fondement théologico-doctrinale la confession en Jésus Christ via le catéchisme de Westminster en 36 articles[156], se doit de réaliser ce dessein divin. Dans cette optique, des mécanismes adéquats ont été élaborés et mis en application par le consistoire Nkol-Mvolan. Au rang de ceux-ci nous avons : l'encadrement ou la formation du personnel du ministère du culte et la propagation de l'évangile par l'éducation chrétienne.

A- L'instruction du personnel cultuel

Dans ce qu'on appelle personnel cultuel, l'on met en exergue les Pasteurs, Les évangélistes ou Catéchistes, les Anciens de l'Eglise et les Diacres.

Il faut noter ici qu'il s'agit d'une grande tradition dans le consistoire Nkol-Mvolan en ce sens que les origines lointaines de cette structure montrent la formation des premiers serviteurs de l'Eglise par les missionnaires de la MPA via une école de théologie[157].

1- Les Pasteurs

Ce sont les véritables tenanciers du Consistoire Nkol-Mvolan. Leur fonction a considérablement évolué dans le temps.

- **Le ministère pastoral à Nkol-Mvolan avant 1972**

En 1940, le pasteur Joseph Engonga Mendomo était le seul pasteur autochtone dans la station de Nkol-Mvolan. Cela s'explique par le manque d'engagement des jeunes dans la vocation pastorale[158].

Entre 1957 et 1972, il n'eut pas toujours de véritable engouement pastoral à Nkol-Mvolan.

---

[156] Entretien avec François Menga Ongono, 47 ans, Pasteur et Enseignant, Yaoundé, le 05 novembre 2018.
[157] A. B. Patterson, Engonga one of the First Fruits, in Drum Call n° 4 October 1934, P.25.
[158] Entretien avec Benjamin Engonga Engonga, 66 ans, Pasteur et Enseignant retraité, Yaoundé, Le 30 octobre 2018.

Le tableau n°5 ci-dessous est représentatif de cet état de chose :

Tableau 5: les pasteurs de Nkol-Mvolan entre 1940 et 1972.

Noms	**Année de consécration**	**Région d'origine**
Joseph Engonga Mendomo	1940	Nkol-Mvolan
Phildor Ekanga Ze Israël Atangana	1962	Akonolinga Messamena
Jacob Monempimb Jean Richard Bapile Boniface Ndje'e	1968	Batouri Lomie Akonolinga
Davidson Tibe Tibe Thomas Nene Mimbang Joseph Messelang	1971	Nkol-Mvolan
Paul Otse Edou	1973	Akonolinga

Source : Engonga Engonga, « l'Evangélisation Presbytérienne », p. 53.

L'analyse de ce tableau nous révèle que malgré l'évangélisation rapide qu'a connue la contrée où est situé le consistoire Nkol-Mvolan (depuis 1926 voir bien avant d'après certaines sources), la vocation pastorale n'a pas aussitôt suivi. L'on note ainsi qu'entre 1940 et 1972, seul quatre Pasteurs originaires de ladite contrée ont été consacrés.

- **Les pasteurs à Nkol-Mvolan depuis 1972**

L'année 1972, marquée par l'autonomisation du consistoire, ouvra une nouvelle donne dans le ministère pastoral à Nkol-Mvolan[159].

[159] L'on nota à partir de cette année un boom au niveau de l'engagement des fils du terroir dans la vocation pastorale à travers leur entrée dans des écoles de théologies, notamment celle de la Faculté de Théologie Protestante de Ndjongolo à Yaoundé et celle de Bibia.

Ainsi, lors d'un conclave organisé du 10 au 14 novembre 1982 à Djaposten, l'on dénombra dans le consistoire 11 pasteurs exerçant dans 22 paroisses[160].

À l'aube des années 2000, le consistoire Nkol-Mvolan comptait vingt-huit (28) pasteurs qui exerçaient et deux (02) ayant fait valoir leurs droits à la retraite. Il s'agissait entre autres des Révérends Jean-Aicard Abeng, Israël Atangana, Jacques Dobo, Charles Bekolo Emini, Serges Kanga, Jules Mbissis, René Mandoumi, Phildor Messelang, Jean-Louis Mewoand, Tino Messia, Thomas Nene Mimbang, Jean-Marc Nkomom, Moïse Sategue, André Sima Bordier, Etienne Nguele Olinga, Emery Ngabetolo, Henri Ebolo Zeng, Calvin Ze Mekala, Japhet Ebete, Georges Meto Menele, Paul Seni Ze, Jacques Zongoala, Guy Ondoa Soboud, Jean-Claude Ze, Phildor Ze Meschiock, Davidson Tibe Tibe, Raphael Nkal, Bejamin Engonga Engonga, Patrice Assoh et Alexis Mentanga (titulaire d'un Doctorat à la Faculté de Théologie Protestante de Strasbourg)[161].

Un recensement pastoral en 2010, faisait état de 30 pasteurs actifs dans 40 paroisses et 02 communautés chrétiennes en voie d'érection en paroisse, 03 Licenciâtes et 14 étudiants en théologie[162].

L'ensemble des pensionnaires du Ministère Pastoral du consistoire Nkol-Mvolan, est en réalité le véritable ordonnateur des activités évangélisatrices dudit consistoire. Seulement, il convient de noter que les pasteurs sont généralement aidés dans cette tâche par d'autres cadres du Gouvernement de

[160] Registre des minutes du consistoire, 1977-1983, Tome 2, p. 237.
[161] Enkoa Eboubo, « Le développement du consistoire Nkol-Mvolan », p. 21.
[162] F. Mbienze, « Le Ministère Pastoral et les Fonctions Parallèles dans le Consistoire Nkol-Mvolan : une piste de développement de l'EPC », Mémoire de Licence en Théologie, Faculté de Théologie Protestante et des Sciences Religieuses de Yaoundé, 2010, p. 21.

l'Eglise dans le consistoire[163], notamment les Catéchistes, les Anciens de l'Eglise et les Diacres.

2- Les Catéchistes

Ils sont nommés par le pasteur modérateur d'une paroisse et choisis parmi les fidèles d'une chapelle à la suite de leur dévotion dans l'action chrétienne. A l'absence du pasteur, ils sont les principaux moniteurs de la chapelle. Spécifiquement leurs missions consistent entre autres à :

- Coordonner l'enseignement de la catéchèse et de l'école du dimanche ;

- Organiser certaines visites curatives ou de prières avec le concours de certains anciens de l'Eglise et diacres, notamment pour des personnes malades, nécessiteuses ou affligées ;

- Prélever les offrandes, les dîmes et autres dons qui, seront transférés au trésorier de la session[164].

Les postulants au poste de catéchiste dans les chapelles du consistoire Nkol-Mvolan bénéficient d'une formation particulière qui se déroule généralement à l'école des catéchistes de Kambélé (Batouri). D'ailleurs, les estimations de la période 1958-1960, font état de 15 étudiants originaires de la zone ecclésiale de Nkol-Mvolan[165].

Outre l'intégration dans cet institut très réputé, la formation des catéchistes de Nkol- Mvolan peut être aussi attribuée à certains pasteurs et anciens expérimentés. C'est d'ailleurs la donne qui prévaut dans le consistoire depuis les années 1980. Aussi, entre 1999 et 2000, 207 catéchistes ont été formés sur place dans le consistoire[166].

---

[163] Cela est inscrit dans la constitution de l'EPC.
[164] J. A. Abeng, *Essai sur l'Administration de l'Eglise locale (Paroisse),* Yaoundé, 1998, p. 39.
[165] Enkoa Eboubo, « Le développement du consistoire Nkol-Mvolan », p. 22.
[166] Ibid.

3- Les Anciens de l'Eglise et les Diacres

Ils sont eux aussi membres du gouvernement de l'Eglise.

- **Les Anciens de l'Eglise**

Ce sont les véritables courroies de transmission entre la communauté des fidèles et les pasteurs, voire même les structures de l'EPC. Ce sont les conseillers du Pasteur dans la Paroisse. Ils gouvernent la paroisse dans le cadre d'un conseil paroissial présidé par le pasteur modérateur.

Ils sont choisis entre les fidèles par la session suivant leur abnégation dans l'Eglise. Dans les différentes chapelles du consistoire, l'on note de plus en plus le regroupement de ces Anciens au sein d'associations. En guise d'exemple nous avons L'Amicale des Anciens de l'Eglise de la paroisse Yaoundé-Sion[167].

- **Les Diacres**

La diaconie est l'un des plus vieux corps de l'Eglise de Jésus Christ[168]. Le diacre est dans l'Eglise l'incarnation du service désintéressé au nom du seigneur :

> En conséquence, une diaconie adéquate doit comprendre la proclamation de l'Evangile qui libère, ainsi que l'éducation qui conduit à une vie juste en communauté, et le service qui est source de justice et de renouveau[169].

Chaque paroisse du consistoire Nkol-Mvolan regorge plusieurs diacres organisés au sein d'une association éponyme. Cette association a pour rôle de parfaire chaque diacre en lui rappelant son statut. Ce statut est corroboré par cette assertion :

---

[167] Entretien avec Edwige Ebowé, 40 ans environ, enseignante et ancienne de l'Eglise, Yaoundé, le 10 novembre 2018.

[168] L'Histoire du Christianisme voudrait que Saint Etienne soit le tout premier consacré Diacre et premier martyr du Christianisme car lapidé à Jérusalem entre 31 et 36. D'ailleurs la journée du 26 décembre est à lui dédié par l'Eglise, notamment celle catholique.

[169] COE, *La Diaconie*, Genève-Suisse, 1991, p. 29.

> Le diacre est donc une sorte de contremaître qui travaille avec les ouvriers de son équipe, forme les apprentis, conseille, guide, prévoit et porte la responsabilité de son secteur de travail vis-à-vis du maître d'œuvre[170].

L'ensemble des éléments sus présentés représentent les paramètres du volet de la formation cultuelle en vigueur dans le consistoire Nkol-Mvolan afin de vulgariser sa politique d'évangélisation. Ainsi, nous postulons que c'est ledit volet de la formation des cadres du consistoire qui, logiquement, va concourir à l'implémentation de l'aspect capital de l'évangélisation au sein du consistoire à savoir : l'enrôlement par l'éducation chrétienne du peuple du Christ (ensemble de personnes unies pour propager la bonne nouvelle telle qu'annoncée par le seigneur Jésus Christ)[171].

B- L'Evangélisation par l'Education Chrétienne à Nkol-Mvolan

En 1665, Claude Pajon au cours d'une de ses prédications affirmait : « l'ignorance est la principale source du péché[172] ». À cet effet, le consistoire Nkol-Mvolan, conscient de cet état de chose, a impulsé une vaste campagne d'évangélisation et d'éducation chrétienne. Ceci a commencé bien avant même l'avènement de son autonomie en 1972. Les axes majeurs de cette campagne furent l'enrôlement des peuples autochtones et la création de nombreuses paroisses.

1- Pendant la période d'avant autonomie

Pendant la période allant de 1926 à 1973[173], 17 paroisses furent construites dans le consistoire. Au rang de celles-ci nous pouvons citer : les

---

[170] A. Kuen, *Ministère dans l'Eglise*, Saint-Léger, Editions Emmaüs, 1983, p. 84.
[171] Entretien avec Benjamin Engonga Engonga, 66 ans, Pasteur et Enseignant retraité, Yaoundé, Le 30 octobre 2018.
[172] J. J. Von Allmen, *l'Eglise et ses fonctions*, Paris, Delachaux et Niestlé, 1947, p. 74.
[173] C'est la période pendant laquelle Nkol-Mvolan passa successivement du statut de station de la MPA à celui de consistoire de L'EPC, en passant par la tutelle du consistoire Kadey

paroisses de Nkol-Mvolan et Alouma créées en en 1926 ; la paroisse de Ngoap érigée en 1947 ; la paroisse de Beul-Béthanie en 1954 ; Mayos en 1973[174]...

2- Depuis l'autonomisation

De 1972 à 1982, l'on a noté une refonte des pratiques religieuses dans le consistoire Nkol-Mvolan. Cette refonte fut marquée par l'institution des procédés tels que les Prières matinales, l'Ecole du dimanche, les Cultes dominicaux, les rencontres des associations chrétiennes, etc. Ces procédés sont inscrits dans le canevas du document élaboré par la cellule de l'EPC en charge de l'Education Chrétienne. Ce document est appelé Périodique[175].

La refonte des pratiques religieuses fut accompagnée de la formation des catéchumènes (futurs baptisés) et la conversion de nombreuses personnes, notamment les femmes et les jeunes. Le tableau n°6 ci-dessous issu des Minutes du consistoire, met clairement en évidence cet aspect :

Tableau 6: Les statistiques de l'évangélisation à Nkol-Mvolan de 1976 à 1982.

EXERCICE	CATECHUMENES	CONVERTIS DES ASSOCIATIONS	
		FEMMES	JEUNES
1976-1977	3084	115	47
1977-1978	2135	157	46
1978-1979	2514	133	147
1979-1980	1842	139	150
1980-1981	2173	117	322
1981-1982	2047	527	476
TOTAL	**13795**	**1188**	**1188**

Source : Registre des minutes du consistoire, 1977-1983, Tome 2, p. 237.

[174] Engonga Engonga, « l'Evangélisation Presbytérienne », pp. 27-31.
[175] Enkoa Eboubo, « Le développement du consistoire Nkol-Mvolan », p. 14.

Ces chiffres ont été réalisés avec le concours des hommes et des femmes qui n'ont ménagé aucun effort pour propager la bonne nouvelle en tout lieu. Ils étaient organisés en associations mais aussi, étaient continuellement recyclés afin de parfaire leur formation.

De 1982 à 2000, l'œuvre évangélisatrice du consistoire connut un certain essoufflement. Les facteurs dudit essoufflement furent :

- Les multiples décès des pionniers de l'évangélisation ;

- Le vieillissement des acteurs en charge du gouvernement du consistoire ;

- La crise économique avec le lot de gangrènes qu'elle induit (exode rural, la baisse des coûts des matières telles le cacao et le café d'où l'abandon des plantations, la crise sanitaire, etc.) ;

- L'endettement du consistoire et des paroisses afin de poursuivre leurs activités ;

- La prolifération de nouvelles entités religieuses (Ministère du Plein Evangile, l'Eglise Pentecôtiste, l'Eglise Messianique…) ;

-Le non-respect du cahier de charges par certains pasteurs.

Nonobstant ces freins, le consistoire Nkol-Mvolan poursuivit tant bien que mal ses activités évangélisatrices à travers un accroissement du nombre de pasteurs, de paroisses et de chapelles[176].

La période allant de 2000 à 2010, se présente en quelque sorte comme l'apogée des activités évangélisatrices du Consistoire Nkol-Mvolan. A cette période, nous avons eu un « élan spirituel » dans ledit consistoire. Ceci est dû à l'accroissement et la participation accrue de tous dans la gestion du consistoire. Qu'ils soient hommes (ACH), femmes (ACF) ou enfants (Samba Bongo), tous

[176] Enkoa Eboubo, « Le développement du consistoire Nkol-Mvolan », p. 18.

étaient concernés[177]. La Jeunesse d'Action Protestante et Evangélique en abrégée JAPE ne fut pas en reste dans ce nouveau regain. Aussi, pour pouvoir coordonner ses activités, des conférences générales annuelles furent organisées. Réunissant ainsi les jeunes de toutes les chapelles autour de plusieurs activités chrétiennes et extra-chrétiennes, un accent est mis sur la fraternité[178].

Les chiffres telles que présentés dans le tableau n°7 ci-joint, résument assez le boom évangélisateur qui s'est opéré dans le consistoire Nkol-Mvolan :

Tableau 7: Les chiffres de l'évangélisation dans le consistoire Nkol-Mvolan de 1976 à 2000.

Exercice	Effectif	Moyenne aux cultes de dimanche	Moyenne aux écoles de dimanche	Catéchumènes	Baptêmes enfants	Nombre de paroisses	Anciens	Diacres	Catéchistes	Pasteurs
1976-1977	6604	8312	4870	3084	760	21	306	361	187	08
1977-1978	6408	6173	3298	2135	336	21	194	437	193	09
1978-1979	6310	5309	2419	2514	174	22	223	419	203	09
1979-1980	6560	10138	3296	1842	361	22	190	495	226	10
1980-1981	6710	6580	3798	2173	344	24	204	537	203	11
1982-1983	6783	5397	3699	1614	320	24	229	439	159	16
1983-1984	6624	6680	3712	1543	467	25	224	520	187	16
1986-1987	5415	5353	2070	1277	217	25	263	561	167	15
1987-1988	5099	4433	1858	1227	230	27	263	647	189	15
1988-1990	5099	5400	2000	1300	225	29	275	660	189	15
1990-1991	5533	5018	2000	1891	356	29	208	802	156	23
1995-1996	7664	7156	3342	1161	385	29	376	911	218	22
1997-1998	8069	12081	9700	1830	602	32	162	206	220	29
1999-2000	9932	14700	9800	2016	708	32	170	250	207	30
Moyenne	**709**	**1050**	**700**	**144**	**51**	**03**	**13**	**18**	**15**	**03**

Source : Minutes du consistoire, Tomes 2, 3 et 4.

De ce tableau, nous retenons qu'en dépit de quelques tares notoires, les activités liées à l'évangélisation furent impulsées dans le consistoire. Seulement, depuis quelques années, ces activités connaissent à nouveau un essoufflement.

[177] Enkoa Eboubo, « Le développement du consistoire Nkol-Mvolan », p. 18.
[178] Entretien avec Merline Meyindé épse Nkoya, 39 ans, Choriste et Jeune active de la JAPE, Yaoundé, le 5 octobre 2018.

En effet, depuis 2013, le consistoire Nkol-Mvolan connait une crise sans précédent. Nous développerons cet élément dans le quatrième chapitre de cette étude.

A partir du parcours que nous venons de réaliser, il ressort que l'approche spirituelle en l'occurrence les activités d'évangélisation, est bel et bien un axe central de la vitalité du consistoire Nkol-Mvolan. Ceci étant, de nombreuses personnes ont pu y trouver un lieu par excellence pour la cure de leur âme. Par ailleurs, pour parvenir au bien-être total des populations c'est-à-dire leur bonheur somato-psychique, le consistoire a pensé à développer d'autres activités, notamment dans le domaine socio-économique.

II- LES ŒUVRES SOCIO-ECONOMIQUES DANS LE CONSISTOIRE NKOL-MVOLAN

Les activités socio-économiques développées dans le consistoire Nkol-Mvolan sont pour la plupart des legs des missionnaires presbytériens Américains et sont concentrées dans le village de service éponyme abritant le siège dudit consistoire. Lesdites activités portent sur les domaines scolaire, sanitaire et agricole.

A- L'œuvre scolaire

Elle se résume à deux échelons : l'enseignement primaire et l'enseignement secondaire. Chacun de ces stades éducationnels a connu un développement en dents de scie.

1- L'Enseignement Primaire

Il débute vers les années 30 avec la construction d'une école primaire édifiée entre le camp des missionnaires américains et celui de leurs ouvriers[179].

[179] Entretien avec Teman Ebowe, plus de 100 ans, Patriarche du village Nkol-Mvolan, Nkol-Mvolan, le 30 septembre 2018.

Cette école présentait à ses prémisses un cycle maternel constitué de deux classes localement nommées « Metata'a et Mbubaa [180]». Les enseignements se déroulaient en Bulu, langue vernaculaire la plus utilisée par les presbytériens américains pour leur expansion évangélisatrice. Au fil des années, la configuration de l'école évolua avec la création de nouvelles infrastructures, notamment des salles de classe, des dortoirs dont deux compartiments pour garçons et filles. Par ailleurs des logis en case furent construits pour héberger les maîtres.

En 1953, des arrêtés gouvernementaux restructurant le système éducatif primaire furent promulgués. Désormais les écoles de la MPA dont l'école primaire de la station de Nkol-Mvolan, commencèrent à être redevables vis-à-vis du gouvernement. Ceci était dû au fait que dorénavant le gouvernement devait participer au fonctionnement de ces écoles avec une contribution à hauteur des 5/6 des budgets. Ainsi, naquirent des exigences gouvernementales, notamment l'usage du français au détriment du Bulu. Ceci étant, l'année 1956 voit la disparition des écoles bulu au profit des écoles usant le français. Un recensement des effectifs de l'école primaire de Nkol-Mvolan en 1957 faisait état de 1370 élèves régulièrement inscrits[181]. La même année 1957 ne l'oublions pas, fut marquée par l'avènement de l'EPC. Ceci présageait la fin du dirigisme des missionnaires tant sur le plan de l'évangélisation que sur le plan des activités scolaires.

La période post-MPA fut marquée par des problèmes financiers dans toutes les écoles primaires car leur nouvelle dotation financière fut considérablement abaissée. En dépit des subventions accordées par l'Etat, la situation ne fit qu'empirer avec des faits comme les salaires des enseignants

[180] D'après le révérend Benjamin Engonga Engonga, il s'agissait simplement de deux vocables Bulu qui signifiaient « début » et « deuxième année »
[181] Comité scolaire dans les Minutes du Synode Est, 1957, P. 22.

impayés. C'est ainsi que nombre de ces maitres boycottaient leur poste et préféraient chercher une intégration dans le public par voie de concours[182].

Pour essayer de pallier à cette situation, il fut décidé à l'EPC une revalorisation de la masse salariale. Quoique, rien n'y fit car la gratuité des écoles publiques avait attiré la majorité des élèves.

Dans un rapport daté de 1972, le révérend Joseph Ntyomono alors secrétaire du synode Est, remarqua que cette situation éloignait les individus[183] de l'objectif de départ des écoles à savoir : « la proclamation de la bonne nouvelle [184]».

La mauvaise compréhension d'une loi gouvernementale qui stipulait que les écoles en mal de fonctionnement pouvaient demander leur transfert à l'Etat, offrit aux maitres et parents une brèche pour l'application de ladite loi aux écoles de l'EPC. C'est ainsi que lors du synode de 1974 tenu à foulassi, le rapporteur du comité des écoles et des hopitaux Sylvain Amougou, constatant la non viabilité de toutes les écoles de Nkol - Mvolan (Alouma, Akok-Maka, Abong-Mbang, Beul, Bédoumo, Makok, Maleulen, Medjoh, Ndjibé-Ntoung, Ngoumou, Nkol-Mvolan, Ntimbé II, Zoguéla), annonça leur futur transfert[185]. Ce transfert fut acté quelques temps après.

C'est ainsi qu'entre 1975 et 2000, le consistoire ne disposait plus d'aucune école maternelle, ni primaire. Nouveau propriétaire l'Etat du Cameroun a géré ces écoles, notamment celle de Nkol-Mvolan où il reçut depuis les années 2000, l'appui matériel et technique d'une ONG à savoir 09 Cameroun

[182] Comité scolaire dans les Minutes du Synode Est, 1957, P. 22.
[183] Ces individus étaient pourtant pour la plupart des chrétiens de l'EPC.
[184] Engonga Engonga, « l'Evangélisation Presbytérienne », p. 70.
[185] Enkoa Eboubo, « Le développement du consistoire Nkol-Mvolan », p. 24.

à travers un mécanisme de correspondance avec des écoles publiques françaises, notamment celle de Sabarat[186].

Seulement, depuis quelques années, soit après 2010, l'école primaire de Nkol-Mvolan subit les répercussions de la crise qui sévit actuellement dans le consistoire. Nous y reviendrons plus tard.

Les photos n° 4 et 5 ci-dessous illustrent parfaitement cet état de chose :

Photo 4 : La direction de l'école publique de Nkol-Mvolan.

Source : Cliché Bad Vivien R., Nkol-Mvolan, le 29 septembre 2018.

[186] Le *Kongossa*, Bulletin d'information de l'association 09 Cameroun, Décembre 2010/N°3.

Photo 5 : Des salles de classe délabrées de l'école publique de Nkol-Mvolan.

Source : Cliché Bad Vivien R., Nkol-Mvolan, le 29 septembre 2018.

Ces deux photographies corroborent la paralysie dont souffre l'école publique de Nkol-Mvolan. C'est à juste titre que nous adressons un élan de cœur aux autorités et structures compétentes afin qu'elles y trouvent des solutions adéquates car c'est l'avenir des camerounais qui est pris en otage.

Outre ce stade de l'éducation primaire l'œuvre scolaire dans le consistoire Nkol-Mvolan englobe aussi le secondaire.

2- L'enseignement secondaire

Si tous les consistoires de l'EPC avaient déjà ouvert des écoles d'enseignement secondaire depuis 1957 et même bien avant, le consistoire Nkol-Mvolan de son côté avait trainé le pas. C'est en 1975, sous l'égide du pasteur Ekanga Ze, que fut créé le collège protestant de Nkol-Mvolan.

En 1987, un autre collège, le Sinaï, a vu le jour, mais il disparut trois mois plus tard. Toujours la même année, l'on nota l'abandon de la mise en place du collège protestant de Nguélémendouka.

Seul le collège Nkol-Mvolan évoqué ci-dessous survécut en gardant son autonomie (car ne fut pas transféré à l'Etat) en dépit de plusieurs difficultés notoires.

La période allant de 1996 à 2010 est marquée par des prouesses plurielles dans ce collège ceci grâce à la coopération multisectorielle entretenue avec l'organisme 09 Cameroun que nous avons déjà cité dans le cadre du financement de l'école primaire de Nkol-Mvolan. Aussi, l'on nota la création et la modernisation de l'unité d'hébergement dont l'internat du collège, mais aussi et surtout des embellies au niveau des résultats scolaires. Ainsi, fut rehaussée la notoriété de l'établissement[187].

La réalité est tout autre aujourd'hui. Comme une calamité, l'accentuation des luttes internes entre les pasteurs a mis en déroute et balayé d'un revers de la main lesdites embellies. Dorénavant l'on se retrouve avec une structure secondaire inexistante, ombre d'elle-même. Les photos n° 6 et 7 ci-attaché, en disent long de l'état désemparé de l'ancien collège protestant de Nkol-Mvolan.

[187] Le *Kongossa*, Bulletin d'information de l'association 09 Cameroun, Décembre 2010/N°3.

Photo 6 : Un bâtiment abandonné de l'ancien collège protestant de Nkol-Mvolan.

Source : Cliché Bad Vivien R., Nkol-Mvolan le 29 septembre 2018.

Photo 7 : Les anciens locaux de l'internat du collège Protestant de Nkol-Mvolan.

Source : Cliché Bad Vivien R., Nkol-Mvolan, le 29 septembre 2018.

Ces deux clichés nous montrent les « ruines » de l'ancien célébrissime collège Protestant de Nkol-Mvolan. Ici, les bâtiments administratifs ainsi que les salles classes sont ensevelies par la broussaille et les locaux de l'internat sont occupés par les villageois qui y ont trouvé refuge.

Les deux niveaux des activités scolaires développées par le consistoire que nous venons de présenter, furent rehaussés par la mise en place d'une bibliothèque bien fourni en ouvrages et documents. Malheureusement, celui-ci a connu le même sort malheureux[188]. La photo n° 8 ci-plus-bas, représente ce qui reste de la bibliothèque de Nkol-Mvolan.

Photo 8 : La bibliothèque abandonnée de Nkol-Mvolan.

Source : Cliché Bad Vivien R., Nkol-Mvolan le 29 septembre 2018.

[188] Entretien avec Phildor Ze Meschiock, 46 ans, Pasteur, Aboung-Ndoum, le 30 septembre 2018.

En image, nous constatons les pertes scientifiques inestimables induites par l'abandon de la bibliothèque de Nkol-Mvolan. Outre les quelques étagères de documents représentées ci-dessus, un nombre incalculable d'autres documents ont été détruit, perdu, pillé, caché… Nous sommes en quelque sorte des victimes de cette situation car n'ayant pas pu profiter de cette manne scientifique.

Voilà sus parcourut de manière historique l'œuvre scolaire du consistoire Nkol-Mvolan. Parallèlement à cette œuvre, le consistoire développa aussi des activités sanitaires.

B- L'œuvre médicale

Elle est aussi dense et nuancée comme la précédente œuvre. Elle a débuté très tôt avec des embellies qui se sont perpétuées jusqu'à la déchéance actuelle.

1- Les prémisses de l'action médicale

Elle débuta avec l'installation des missionnaires américains et en parallèle au développement de leurs activités évangélisatrices. D'ailleurs, ces missionnaires estimaient qu'elle était un moyen par excellence de conversion[189]. Ainsi, vint la création de l'hôpital de Nkol-Mvolan en 1926 par le Dr Lehmann, assisté de l'évangéliste itinérant Patterson, Miss Aiken et bien évidemment de sa femme Mme Lehmann[190].

Cet hôpital fut sous les missionnaires, le seul institut sanitaire privé de la contrée capable d'accueillir et soigner les malades graves. C'est à juste titre que bon nombre de patients, en reconnaissance des services qu'on leur rendait, devinrent des chrétiens de la station.

---

[189] M.D Wilmer Lehmann., A Roadside Hospital, in Drum call, october 1971, cité dans B. Engonga Engonga, « L'évangélisation presbytérienne dans l'Est Cameroun 1924-1972 », Mémoire de licence en Théologie, Yaoundé, Faculté de théologie protestante, 1984, pp. 75, nous informe que la totalité de ceux des malades qui étaient soignés, devenaient chrétiens.

[190] Extraits des Minutes du Consistoire, 1997, 1999, pp. 24 et 32.

2- L'action sanitaire à Nkol-mvolan depuis 1957

Ayant obtenu à partir de 1957 la totalité des activités de la MPA par voie de legs, l'EPC encouragea cette politique de l'évangélisation à travers les soins médicaux. Seulement, les hôpitaux dont celui de Nkol-Mvolan, firent bientôt face à de nombreux problèmes, notamment ceux financiers[191]. Ainsi, l'on assista au déclin et la disparition de ces établissements de santé.

Dans le cas du centre de santé de Nkol-Mvolan, l'on remarqua une reprise des activités à partir des années 90. Ce regain fut le fait d'un partenariat signé avec les ONG 09 Cameroun et CHIVA qui, apportèrent un appui technique et financier. Par ailleurs, l'on nota aussi les prouesses réalisées par le Dr Luc Ndonnang[192]. Sous la direction de ce dernier, la structure devint un hôpital de référence, fonctionnant 24/24 h. Plusieurs spécialités y furent pratiquées : ophtalmologie, radiographie, Chirurgie, échographie, Stomatologie, Pédiatrie, planning familial, etc.[193]. Cette période faste ne dura que plus d'une décennie et bientôt l'hôpital retomba dans ses travers.

En effet, suite aux divergences avec les pasteurs tenanciers du consistoire, le Dr Ndonnang démissionna et alla fonder sa propre clinique à Abong-Mbang. Il entraina avec lui la quasi-totalité du personnel qui lui était fidèle. De même, les ONG partenaires, lassées des dissensions qui entouraient le consistoire, cessèrent leur partenariat. Depuis 2007, l'hôpital n'est que l'ombre de lui-même en ce sens que les locaux sont abandonnés, le personnel est parti, le plateau technique est vétuste avec beaucoup d'appareils qui ont été volés, etc.

---

[191] Le financement des hôpitaux qui, étaient jadis assuré en grande partie par les USA, devint à partir de 1957 le fait de l'EPC. Seulement, il s'avère que cette dernière faisait face à de nombreuses difficultés, notamment celle financières. Ainsi fut diminuer et progressivement supprimer la dotation allouée auxdits hôpitaux.

[192] La simple évocation du nom du Dr. Ndonnang est gage de joie pour la mémoire collective locale. Pour les populations cet homme était un médecin pas comme les autres, capable de miracles et alliant médecine traditionnelle et médecine moderne.

[193] Entretien avec Justin Yakanawa, 55ans environ, Infirmier Major de Bloc (ex employé de l'hôpital de Nkol-Mvolan), Abong-Mbang, le 31 septembre 2018.

Les photos n° 9 et 10 ci-dessous sont suffisamment représentatives du mauvais état dans lequel se trouve actuellement le jadis grand hôpital de Nkol-Mvolan.

Photo 9 : Les locaux abandonnés de l'hôpital de Nkol-Mvolan.

Source : Cliché Bad Vivien R., Nkol-Mvolan, le 29 septembre 2018.

Photo 10 : Les anciennes résidences du personnel médical de l'hôpital de Nkol-Mvolan.

Source : Cliché Bad Vivien R., Nkol-Mvolan, le 29 septembre 2018.

Comme nous l'avons déjà souligné, ces images corroborent en quelque sorte les ruines de l'hôpital de Nkol-Mvolan. Cependant, compte tenu de la qualité des constructions de ladite structure, mais aussi du fait que celles-ci n'ont pas encore subi de véritables dommages, nous optons pour l'usage d'un euphémisme en disant que : « tout n'est pas encore perdu pour le jadis grand hôpital de Nkol-Mvolan, il suffit juste qu'il y ait une volonté commune. ».

Outre l'hôpital sus présenté qui est issu des legs des presbytériens américains, un autre hôpital fut créé dans le consistoire : le centre de santé EPC de Makok. Ouvert en 1997 avec le soutien du Général de Brigade Laurent

Angouand, cet hôpital est considéré comme la véritable création du consistoire. En dépit de quelques difficultés, il est encore jusqu'à présent fonctionnel[194].

Voici fait un panorama général de l'œuvre sanitaire dans le consistoire Nkol-Mvolan. Quoiqu'elle ne puisse être actuellement qu'un simple souvenir, ladite œuvre a contribué à l'évangélisation massive des populations. Dans la même logique, nous pouvons évoquer l'œuvre agricole du consistoire.

C- L'œuvre agricole

Elle apparait comme le véritable volet économique du consistoire. Elle connut aussi un développement en dents de scie avec des débuts prometteurs entravés par la suite.

1- Des débuts prometteurs de l'agriculture

Bien que n'ayant de véritable structure de coordination agricole, le consistoire Nkol-Mvolan avait très tôt initié le développement de l'agriculture[195] dans la quasi-totalité de ses paroisses afin d'assurer leur développement. Cela est inscrit dans les décisions prises en 1999 à Zoguela. Dans ces décisions pro agriculture, l'on note l'accent mis sur le développement des cultures de rente telles que le café, le cacao et le palmier à huile. Des paroisses comme Zoumé, Bengond, Beul, Atok, furent des agropoles de la contrée.

2- Le déclin des activités agricoles

En dépit de l'appui technique apporté par certaines structures de formation aux métiers de l'agriculture[196], la plupart de ces plantations sont aujourd'hui abandonnées. La Photo n° 11 ci-plus-bas est représentative d'un exemple d'abandon de plantation dans le consistoire Nkol-Mvolan.

---

[194] Entretien avec Justin Yakanawa, 55ans environ, Infirmier Major de Bloc (ex employé de l'hôpital de Nkol-Mvolan), Abong-Mbang, le 31 septembre 2018.

[195] L'agriculture est la principale source de revenus dans la contrée.

[196] Le *Kongossa*, Bulletin d'information de l'association 09 Cameroun, Décembre 2010/N°3.

Photo 11 : Une plantation abandonnée de la paroisse Nkol-Mvolan.

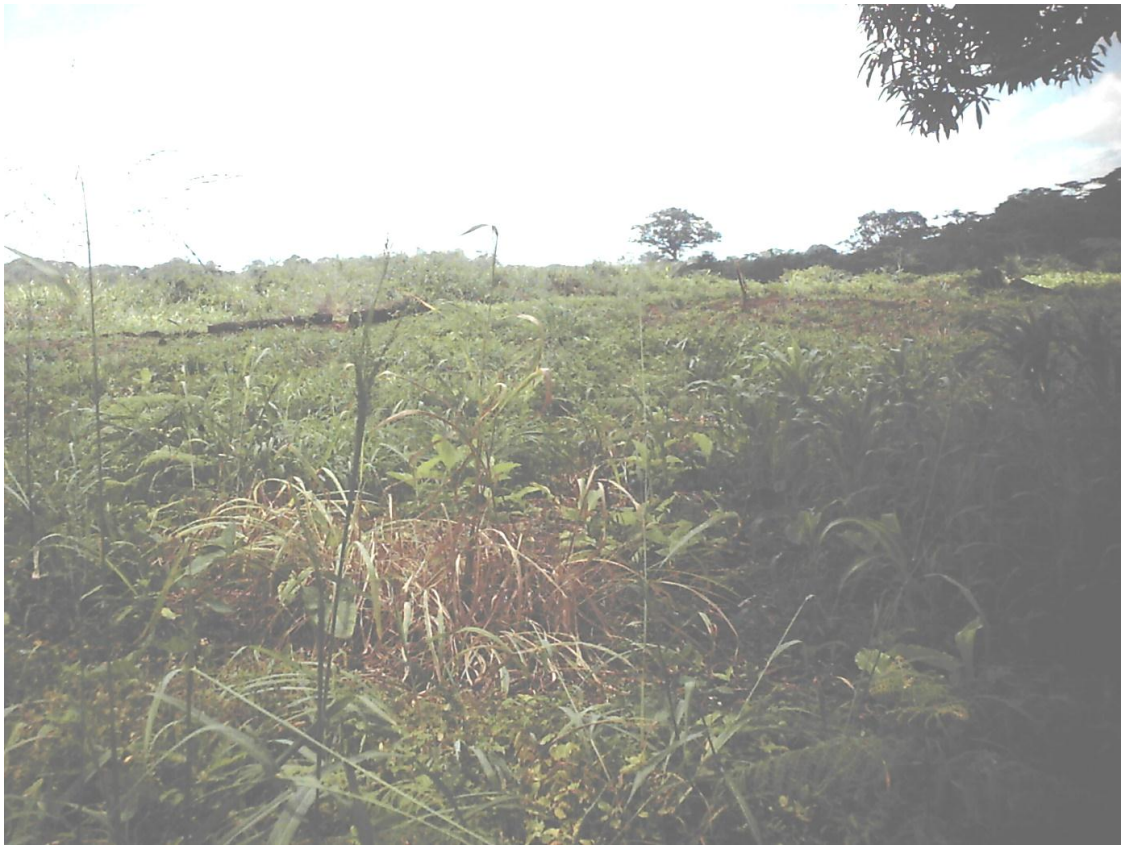

Source : Cliché Bad Vivien R., Nkol-Mvolan, le 29 septembre 2018.

Cette photo nous montre une parcelle de terrain cultivée puis abandonnée de la paroisse Nkol-Mvolan. Il y a plusieurs autres plantations qui sont dans la même situation dans les paroisses du consistoire[197].

La vitalité du consistoire Nkol-Mvolan tout au long de son histoire fut le fait des œuvres plurisectorielles qu'il a mis en place. Ces œuvres bien que touchant le domaine socio-économique, avaient pour mission de prédilection l'évangélisation massive et qualitative des populations. Sur ce point, l'on peut dire le consistoire a fait de l'excellent travail. Ceci étant, l'élection et la nomination de ses pasteurs au sommet de la hiérarchie institutionnelle de l'EPC, peut s'appréhender comme une reconnaissance et des félicitations à lui adresser.

[197] Entretien avec Phildor Ze Meschiock, 46 ans, Pasteur, Aboung-NDoum, le 30 septembre 2018.

Au rang de ceux-ci nous pouvons citer les Révérends Philidor Ekanga Ze (en 1972), Moïse Sategue Fouda (en 1987) et Jean-Aicard Abeng (en 2009) comme modérateur de l'assemblée générale ; le Rév. Moise Sategue Fouda qui fut Secrétaire Général de l'EPC de 1998 à 2001[198], etc.

Nonobstant ces réussites, il faut aussi souligner que Nkol-Mvolan a posé et pose encore des problèmes au label religieux EPC. Le déclin des activités que nous venons d'étudier, se présentent comme l'imagerie indéniable de cette déchéance. La thématique des crises que nous allons scruter dans le chapitre qui va suivre, accentue le discrédit sur l'apport du consistoire dans la valorisation de l'institution mère.

[198] Magazine du Soixantenaire de l'EPC-Décembre 2017, p. 38.

CHAPITRE IV - LE CONSISTOIRE NKOL-MVOLAN, UN « CASSE-TETE » POUR L'EPC

L'usage du qualificatif « casse-tête » dans ce titre tient simplement du fait que le consistoire Nkol-Mvolan, en dépit des prouesses évangéliques et sociales qu'il a accompli, a toujours drainé derrière lui nombre d'évènements péjoratifs qui ont entaché et continue d'entacher l'image de l'EPC. Ces évènements sont corroborés par une pléthore de crises. Ceci étant, les questions centrales que nous posons sont celles de savoir quelles sont ces crises ? Quelles implications ont-elles pour l'EPC ? Formuler des réponses à ces deux interrogations nous amènera premièrement dans ce chapitre à fonder un cadre général d'étude de ces crises (compte tenu de leur pluralité) en y posant leurs causes générales ; ensuite nous analyserons sous forme d'étude de cas l'une d'entre elles, notamment la plus récente (en cours), celle-là qui fait beaucoup jaser ; nous achèverons ce chapitre en établissant un constat actuel sur le Consistoire Nkol-Mvolan.

I- GENERALITES SUR LES CAUSES DES CRISES DANS LE CONSISTOIRE NKOL-MVOLAN

Globalement, les dissensions dans le consistoire Nkol-Mvolan sont le fait des gangrènes qui résultent de sa structuration et des visées égoïstes de ses tenanciers.

A- La quête d'hégémonie par chaque secteur du consistoire et le caractère intéressé du clergé local

Comme nous l'avons souligné dans le chapitre 2, le Consistoire Nkol-Mvolan compte tenu de sa grande superficie, est divisé en trois secteurs avec des pasteurs qui y sont affectés.

1- Nkol-Mvolan : des luttes hégémoniques entre les trois secteurs

Le secteur 1 : il englobe l'ensemble des paroisses situées dans les villes d'Ayos et d'Abong-Mbang avec une population majoritairement issue du Canton Maka-Bebend. Les paroisses recensées ici sont entre autres : Akok-Maka, Ayos-Sinaï, Atok, Ndjibé-Toung, Nkol-Mvolan, Abong-Mbang Merkle[199], etc.

Le secteur 2 : qui regroupe l'ensemble des paroisses de l'arrondissement Messamena avec la prédominance des groupes ethniques Badjoué et Bikélé. Au rang de ces paroisses nous avons : Messamena Garizim, Alouma-Jérusalem, Bidjombo-Sinaï, Ebade, Doumo Macédoine;

Le secteur 3 : il circonscrit l'ensemble des paroisses des arrondissements d'Angossas, Mboma et Nguélémendouka d'où sont répertoriés majoritairement le canton Maka-Mboanz et les Ovang. Les paroisses y recensées sont entre autres : Azoumekout, Beul-Béthanie, Mayos Adam's, Selangué Emayos, Nguélémendouka Joppé, Zoumé Philadelphie, etc.

A adjoindre à ces secteurs les paroisses métropolitaines de Bertoua Emmanuel, Yaoundé-Sion, Douala Sinaï, Maroua.

Tous ces secteurs se retrouvent souvent au sein d'une assemblée générale du consistoire afin de prendre certaines décisions relatives au fonctionnement de celui-ci. Ceci étant, c'est dans ces assemblées que naissent souvent des luttes hégémoniques et bien d'autres problèmes[200]. Ces maux le plus souvent oscillent autour des intérêts des pasteurs et de l'épineuse question de la gestion des biens du consistoire.

2- Des dirigeants égocentristes

[199] Entretien avec Aloys Foudouwot, 49 ans, Pasteur (Secrétaire exécutif du Consistoire Jérusalem), Abong-Mbang, le 1er octobre 2018.
[200] Idem

Ici l'on note la constitution de petit regroupement entre les pasteurs du consistoire. Ces regroupements ont pour corollaires : les affinités promotionnaires et les stratifications des pasteurs.

- **Les affinités promotionnaires**

La promotion se définit comme un ensemble de personnes effectuant les mêmes études dans un même établissement au cours d'une période déterminée[201]. Généralement, l'on comprend par promotion une sorte de fraternité excluant les individus n'ayant pas subit la même formation au cours d'une même période. Cette idée est très répandue et le consistoire Nkol-Mvolan et ses pasteurs ne font pas exception. Ici, la collaboration est souvent exprimée par l'entremise des indicateurs de camaraderie. En bref, la fréquentation d'un même institut de formation théologique et pastoral resserre les liens. Ainsi, des termes apparentés au tribalisme deviennent des codes de reconnaissance : « mon plus que frère », « mon camarade de misère », « ma classe[202] », etc.

Ne s'arrêtant pas qu'à la simple reconnaissance de ses membres, les affinités promotionnaires à Nkol-Mvolan se mettent au service de la défense des intérêts des pasteurs y afférant. Dès lors naissent des fractures avec d'autres pasteurs n'épousant pas la logique de la promotion.

En outre, les crises dans le consistoire sont souvent aussi le fait de la stratification des pasteurs.

- **La stratification des pasteurs**

Il s'agit en réalité de la comparaison gradée entre les pasteurs. Des appellations telles « doyen », « patriarche », « le puissant » et « baobab » sont des marques de fabrique de cette logique. Si en Afrique l'on reconnait la place des anciens au sommet de la pyramide sociale de par leur âge, savoirs et esprit

[201] Petit Larousse, *Dictionnaire encyclopédique*, p. 746.
[202] Enkoa Eboubo, « La problématique de la collaboration dans l'exercice du Ministère pastoral », pp. 27-28.

de rassemblement, il n'en demeure moins qu'il y a eu déformation de ce principe à Nkol-Mvolan. Ici, au lieu d'user de leur puissant statut pour mener à bien la gestion du consistoire, certains pasteurs « puissants » ou « doyens », servent unilatéralement leurs intérêts égoïstes en s'arrogeant tout le confort qu'offre ledit consistoire. Des avantages tels les logements confortables, la nutrition de qualité…, sont monopolisés par ces derniers. Cet état de chose crée de la frustration chez les pasteurs « novices » et « moins puissants » d'où les conflits d'intérêts qui, affaiblissent le consistoire[203].

Ces deux marques de la gangrène du clergé du consistoire Nkol-Mvolan sont indéniablement des facteurs des crises meublant l'institution. Ceci étant, ces crises sont amplifiées par la question de la gestion des biens inestimables du consistoire.

B- L'épineuse question de la gestion des biens

Il est d'abord à noter ici que le consistoire Nkol-Mvolan est un véritable pourvoyeur de biens ceci au regard de ses activités que nous avons scrutées dans le chapitre précédent. L'autre vérité, du moins de la Palice, est que : « la quasi-totalité de ses pasteurs sont issus de familles pauvres ou modestes d'où leur tentation à l'enrichissement et plus grave à la cupidité[204] ». Ceci étant, ils usent de toutes les astuces possibles pour assouvir leurs velléités cupides. Au rang desdites astuces nous relevons : la quête des paroisses eldorado.

1- La quête des paroisses bien loties

Ici, tout pasteur a pour idéal son affectation dans une paroisse riche. Les indices de la richesse d'une paroisse étant : son nombre élevé d'adhérents, le dynamisme de ces derniers, la présence des élites, sa situation géographique

[203] Enkoa Eboubo, « La problématique de la collaboration dans l'exercice du Ministère pastoral », pp. 28-30.
[204] L'Ancien de l'Eglise Martin Mbeul, cité par E. Enkoa Eboubo, « La problématique de la collaboration dans l'exercice du Ministère pastoral cas du consistoire *Nkol-Mvolan* », Mémoire de maîtrise en Théologie Pratique, Faculté de Théologie Protestante de Yaoundé, 2003, pp. 31.

(ville) et ses activités extra religieuses. Avec le concours de ces indices, les besoins des pasteurs dont sa ration mensuelle, son salaire, sa couverture santé et de celle de sa famille, sont satisfaits. Dans le même ordre d'idées nous pouvons souligner la gestion du budget de la paroisse par le pasteur.

Eu égard de tous ces éléments, des pasteurs se lancent dans la chasse à ces paroisses considérées comme juteuses, se créant ainsi des inimitiés avec leurs homologues ayant les mêmes aspirations. Ces inimitiés se transforment le plus souvent en de très vives tensions connotées par des combats matériels et immatériels. Quelques-unes des paroisses du consistoire Nkol-Mvolan faisant l'objet de disputes entre les pasteurs sont : Yaoundé-Sion, Bertoua-Emmanuel, Nguéléméndouka-Joppé[205], etc.

Cette quête de paroisses riches est souvent meublée par des trafics d'influence.

2- Le trafic d'influence pour s'arroger les biens

Ce fléau sociétal s'est déporté dans la sphère religieuse jadis remarquable par sa sacralité. Sa pratique est indéniable dans le consistoire Nkol-Mvolan. Il se traduit par la volonté de certains pasteurs de se prévaloir au détriment d'autres, notamment ceux novices ou ceux aspirant à la charge pastorale. Ces derniers eux-aussi, font souvent montre de manque d'humilité, d'égocentrisme...

Par ailleurs, il arrive souvent dans la plupart des paroisses du consistoire que des pasteurs soient en désaccord poussé avec leurs subordonnés (Anciens de l'Église, Catéchistes et Diacres) dans la gestion de l'église et de ses biens. L'élément primordial relevant de ce désaccord est le totalitarisme de certains pasteurs qui, butte sur la curiosité et le contrôle de leurs collaborateurs.

Au regard de ce qui précède, il ressort que le trafic d'influence est un facteur amplificateur du manque de collaboration dans le consistoire Nkol-

[205] Enkoa Eboubo, « La problématique de la collaboration dans l'exercice du Ministère pastoral », p. 32.

Mvolan et par conséquent entraine des crises graves. Aussi, pour essayer de pallier à cela, les instances dirigeantes dudit consistoire ont essayé de mettre en place des politiques efficaces, notamment la politique de la Co-modération. Seulement il y eu là aussi un vice de procédure.

3- Des difficultés de gestion liées à la Co-modération

La politique de la Co-modération, comme nous l'avons déjà tantôt souligné, a été initiée pour assainir les gangrènes que nous avons développées plus haut, mais aussi pour remédier au problème des effectifs pastoraux grandissant du consistoire. Ceci étant, elle stipule l'affectation de deux pasteurs ou plus dans une paroisse[206]. Seulement, Loin d'être l'excellent régulateur que l'on pensait, ladite politique a entrainé elle aussi des transgressions et conflits d'intérêts. Les caractéristiques desdits transgressions et conflits d'intérêts sont :

- Le rejet total des deux Co-modérateurs par les paroissiens ;
- Les antagonismes entre les deux pasteurs ;
- La préférence des paroissiens de l'un des pasteurs au détriment de l'autre[207], etc.

Au regard de ces faits, nous concluons que la Co-modération, faute de feuille de route instituant à chacun des pasteurs Co-modérateurs ses rôles bien définis, est une source de conflits dans le consistoire Nkol-Mvolan.

Eu égard de tous les éléments que nous avons développés dans cette partie, il ressort que le fonctionnement du consistoire Nkol-Mvolan est émaillé par moult maux. Ces maux que nous avons ressortis sont à l'origine de nombreuses crises qu'a connues ledit consistoire jusqu'ici. Si la plupart desdites

[206] La constitution de l'EPC définit clairement la Co-modération dans le fonctionnement de la session confère Forme du gouvernement, Chapitre 9, Article 5.
[207] Minutes du Consistoire, Exercice 2001-2002, T. 5, p. 73.

crises ont trouvé des issues favorables, le cas que nous allons scruter dans la partie qui va suivre, semble particulier.

II- ETUDE SPECIFIQUE D'UNE CRISE A NKOL-MVOLAN : LA CRISE DE 2013-2017

La crise en cours dans le consistoire Nkol-Mvolan est considérée comme l'apothéose des dissensions qui ont jalonné et continuent de jalonner le fonctionnement du consistoire. Cela est dû à son caractère holistique en ce sens qu'outre le fait qu'elle englobe les substrats de toutes les crises antérieures, elle fait aussi montre de sa spécificité ou particularité tant au niveau de ses causes, de ses manifestations, de sa durée, de ses conséquences…

A- Une crise aux causes particulières et au déroulement riche en rebondissements

1- Les causes de la crise

Si l'on n'écarte pas le fait que les causes générales des crises à Nkol-Mvolan que nous avons développées plus haut sont des jalons pour la compréhension de la crise en cours, il est quand même vrai que cette dernière a une cause particulière : un processus consensuel de scindement du consistoire qui a été diversement interprété[208].

En effet, lors des 42èmes assises ordinaires du consistoire Nkol-Mvolan tenues du 12 au 17 novembre 2013 à la paroisse Yaoundé-Sion, les deux fractions actuellement en conflit se mirent d'accord sur la création d'un nouveau consistoire (Nkol-Mvolan Jérusalem). Ainsi, le dossier, portant l'accord partagé et autorisant cette création, fut transmis au Synode Est-Cameroun. En prenant pour cadre juridique le Chapitre 26, Article 14, Paragraphe 5, le Synode reçoit favorablement le dossier le 09 février 2014 et installe le nouveau consistoire.

[208] Entretien avec Phildor Ze Meschiock, 46 ans, Pasteur, Aboung-NDoum, le 30 septembre 2018.

Seulement, suite aux ambiguïtés de partage des paroisses non préalablement arrêté, on assiste à un revirement des positions[209]. Dès lors s'en est suivit des prises de positions, des jeux d'alliances et des épisodes ou manifestations dramatiques que nous allons retracer par la suite.

2- Le déroulement de la crise

Le déroulement de la crise en cours dans le consistoire Nkol-Mvolan fait montre de plusieurs étapes ayant chacune ses caractéristiques et sa portée. Au rang de celles-ci nous avons : l'étape des prémisses, l'étape de l'envenimation de la situation et l'entrée des populations dans les hostilités.

- **Les prémisses**

Comme nous l'avons déjà souligné plus haut, la crise en cours dans le consistoire Nkol-Mvolan commence avec la division du consistoire en deux. Cette division semblait consensuelle et avait reçu l'onction du Synode Est-Cameroun. Tout se passa sans heurts jusqu'au crépuscule du mois de juillet où des dissensions autour de la répartition des paroisses commencèrent à éclore.

- **L'amplification de la situation**

Elle commence avec la saisine lancée à l'endroit de l'assemblée générale de l'EPC par l'une des factions issues de la division à savoir celle qui a gardé la dénomination totale du jadis grand consistoire (Consistoire Nkol-Mvolan). Cette saisine conteste les décisions prises par le Synode-Est. Ces décisions selon cette faction, favorisent le Consistoire Nkol-Mvolan Jérusalem. Ainsi, au mois de juillet 2014, le Conseil Général de la 58ème Assemblée Générale de l'EPC que présidait le Révérend Pasteur Félix Ebo'o Zambe, envoie une commission Ad Hoc afin d'y voir plus claire. Cet acte des instances faîtières de l'EPC fut

[209] EPC, Synode-Est, Consistoire *Nkol-Mvolan* Jérusalem, « Réunion de concertation avec monsieur le Préfet du Département du Haut-Nyong », in *Document de Présentation et de défense de la position du consistoire Nkol-Mvolan Jérusalem*, Abong-Mbang, 24 février 2016, p. 3.

considéré par l'autre faction (le consistoire Nkol-Mvolan Jérusalem) comme une prise de position au profit de l'autre camp, mais aussi comme une infraction au Chapitre 12 (b) (24) du livre de Discipline de l'EPC. Ce chapitre stipule que les délais pour faire appel à une décision au sein de l'EPC sont de dix (10) jours, pour présenter la notice, et de trente (30) jours, pour soumettre l'appel[210].

Tout ceci crée un imbroglio dans lequel chaque partie antagoniste se prévaut de mériter gain de cause. Cet imbroglio a induit des actes illégaux et condamnables tels le vol des archives et des affrontements multiformes au sein des classes dirigeantes[211]. Loin d'être confinée au niveau de ces seuls dirigeants des consistoires antagonistes, la crise s'étendit jusqu'aux chrétiens et les populations issues de l'unité administrative où est répertorié le consistoire (Département du Haut-Nyong) et même au-delà.

- **L'extension de la crise vers les populations**

Il semble tout d'abord logique ici de relever la forte présence de l'EPC dans le département du Haut-Nyong et par conséquent, une bonne frange de la population y est adhérente. Des éléments historiques et géographiques que nous avons présentés dans le chapitre 2 sont des justificatifs indubitables de cet état de chose. Ceci étant, lorsque la crise en cours dans le consistoire Nkol-Mvolan éclate, ces populations se sentent concernées. Si au départ, elles militent pour une résolution pacifique de la crise, l'on se retrouve quelques temps après, à leur revirement et à leur prise de position en fonction de leur identité ethnique, clanique et cantonale[212]. Fussent-elles influencées par des pasteurs égocentristes faignant de défendre les intérêts de leur communauté respective ? Ce questionnement semble rhétorique au vu des causes générales des crises à Nkol-Mvolan que nous avons analysé dans la première partie de ce chapitre. Peu

[210] EPC, Synode-Est, Consistoire Nkol-Mvolan Jérusalem, « Réunion de concertation avec monsieur le Préfet », p. 3.
[211] Entretien avec Mélanie Miassey, 38 ans, Agricultrice, Nkol-Mvolan le 28 septembre 2018.
[212] Entretien avec Jacqueline Ekoumbi, 75 ans environ, Agricultrice, ABoung- Ndoum, le 29 septembre 2018.

importe, la participation des populations dans la crise est indéniable et ce de manière violente. Cela se connote par des affrontements tant verbaux que physiques enregistrés dans la contrée. L'épisode du 02 avril 2018 en est une parfaite illustration. En effet, opposées aux décisions des instances dirigeantes de l'EPC, les populations vont manifester contre la levée des scellés au temple de Nkol-Mvolan initié par le Préfet le 30 mars 2017. Aussi, le Dimanche 02 avril 2017, dans une furie à nul autre pareil, lesdites populations vont dresser des barricades à l'entrée de la chapelle et vont brandir des menaces de mort à l'encontre de certains pasteurs[213].

Ainsi, cette prise de position violentes des populations, amena l'entrée en scène de l'autorité administrative locale qui au départ, assura ses missions régaliennes (sécurisation du territoire et des populations) par l'usage de certains procédés sécuritaires tels l'envoi des forces de l'ordre sur le terrain et la pose des scellés dans les édifices discutés. Par ailleurs, il va aussi militer et continue de militer pour une résolution pacifique de la crise à travers la mise en discussion des différentes parties belligérantes. Dans ces discussions, chacune est amenée à formuler ses attentes, ses réclamations et parfois ses décisions[214].

B- L'autorité administrative, Les parties opposées, les tiers et le processus de résolution de la crise

Comme nous avons pu l'observer à travers les éléments précédemment développés la crise en cours dans le consistoire Nkol-Mvolan met en cause plusieurs Parties. S'il est vrai que le processus de résolution tel qu'initié par les autorités administratives est à saluer, la logique en droit voudrait que l'on

[213] A. G. Olinga B., « Crise à l'EPC : vers la création d'un Synode à Nkol-Mvolan », in www. Bertoua. Inf/m/actu/crise-a-l-epc-vers-la-creation-d-un-Synode-a-Nkol-Mvolan/449/0/villes-8-ctry-0-themes-0-, consulté le 28 novembre 2018 de 20h à 21h.

[214] Entretien avec Phildor Ze Meschiock, 46 ans, Pasteur, Aboung-NDoum, le 30 septembre 2018.

puisse, pour la réussite dudit processus, mettre en exergue chacune des positions des différents camps opposés. Pour ce faire, nous commencerons par présenter les réclamations et attentes des deux principaux acteurs (les deux consistoires opposés) ; ensuite nous présenterons la position des institutions de tutelle que sont le Synode Est-Cameroun et l'Assemblée Générale de l'EPC (AG/EPC) ; par ailleurs, nous présenterons le rôle joué par les tiers, notamment les élites de la contrée tout ceci sous coordination de l'autorité administrative ; à la fin nous établirons un constat afin de dégager si le résultat escompté a été atteint ou est en voie d'être atteint.

1- Les deux consistoires antagonistes et le processus de résolution de la crise

Les deux parties en confrontation ont formulé leur volonté de trouver une issue favorable à la crise sans précédent qui a démembré le jadis grand consistoire Nkol-Mvolan. Pour ce, après moult réflexions, chacune a formulé ses revendications et concessions que nous présenterons comme suit :

➢ La position du Consistoire Nkol-Mvolan

Elle est diverse et se connote en des revendications et des concessions. Elle ne stipule que :

- **Des revendications**

-La rétrocession de Nkol-Mvolan (ancienne station de la MPA) comme siège du consistoire conformément à la décision du Conseil Générale de l'EPC (CG/EPC) ;

- Le non usage de la dénomination Nkol-Mvolan par le nouveau consistoire (Jérusalem) ;
- La radiation de certains pasteurs ;

- La rétrocession des fonds et matériaux empruntés pour la construction d'un nouveau presbytère ;
- L'impartialité du Synode dans les décisions prises ;
- Etre informé totalement et directement de tous les éléments relevant des différents dossiers[215]…

- **Des concessions pour une sortie de crise**

Pour une sortie de crise nous sommes prêts à :

- Abandonner certains fonds et biens ;
- Accepter que le nouveau consistoire enlève le nom Nkol-Mvolan de sa dénomination, sauf si le Synode nous l'enlève pour nous donner un autre nom, etc.

➢ **L'avis du Consistoire Nkol-Mvolan Jérusalem**

Il est tout aussi diversifié. Il ne demande que :

- **Des revendications**

- Le réajustement de la répartition des paroisses, répartition qui lui aurait été défavorable ;
- La paroisse Nkol-Mvolan comme cela fut arrêté par le Conseil Général (CG) du Synode lors de l'installation ;
- Le respect des distances entre les lieux de culte ;
- La conservation de toute sa dénomination (Consistoire Nkol-Mvolan Jérusalem) car Jérusalem faisant suffisamment montre de nuance d'avec celle de l'autre consistoire ;

[215] EPC, Synode Est-Cameroun, « Rapport du Comité Ad Hoc chargé de la pacification des Consistoire Nkol-Mvolan et Nkol-Mvolan Jérusalem », in Minutes du Synode 55ème session, Bertoua (Bertoua carmel) Lom et Djerem, Du 10-15 décembre 2014 (Année ecclésiastique 2013-2014).

- Des fonds alloués à certains évènements, etc.

- **Des concessions pour un règlement de la crise**

Pour une sortie de crise nous sommes prêts à :

- Céder la chapelle Mbama au consistoire Nkol-Mvolan ;

- L'abandon des issus de la caisse des obsèques[216]…

Voici sus présenté les positions des deux consistoires au sujet d'une possible sortie de crise. Ces positions ont été réaffirmées lors la réunion de concertation pour une sortie de crise organisée le 24 février 2016 à Abong-Mbang par le Préfet du département du Haut-Nyong Mr Godlive Mboke Ntua. Seulement, il faut signaler que la crise a dépassé le niveau des consistoires opposés car a été récupérée par les institutions centrales que sont le synode et l'assemblée Générale de l'EPC (AG/EPC). Nous trouvons donc opportun dans une démarche de résolution inclusive de la crise de relever aussi leurs avis à propos.

2- L'EPC et le Synode Est-Cameroun : leurs décisions pour le règlement de la crise à Nkol-Mvolan

En tant que structures tutrices du consistoire Nkol-Mvolan, l'EPC et le Synode Est-Cameroun se sont prononcés via leurs assemblées et conseils généraux sur la crise en cours dans ce consistoire afin d'y trouver une solution définitive.

- **Les différentes assemblées générales de L'EPC et leurs décisions.**

Il s'agit ici précisément des 58ème et 59ème assemblées générales qui, après avoir constaté la séparation des deux consistoires, ont statué en dernier ressort

[216] EPC, Synode Est-Cameroun, Rapport du Comité Ad Hoc chargé de la pacification des Consistoire Nkol-Mvolan et Nkol-Mvolan Jérusalem.

sur le conflit post-séparation[217]. Les décisions y afférant, englobées dans le rapport de la commission juridique Spéciale n°3, sont les suivantes :

- L'AG réitère l'éclatement du consistoire Nkol-Mvolan en deux ;
- Elle demande au nouveau Consistoire Nkol-Mvolan Jérusalem de changer de dénomination séance tenante (il s'appelle désormais consistoire Jérusalem) ;
- Elle exige la rétrocession de la station et la paroisse Nkol-Mvolan au consistoire Nkol-Mvolan, de même que la chapelle Mbama ;
- Elle demande au Synode Est-Cameroun de recommander au Consistoire Jérusalem de déposer toutes les Archives qu'il détient au Secrétariat Général de l'EPC ;
- Demande que le Bureau de la 60e AG/EPC saisisse les autorités administratives du Département du Haut-Nyong pour faire appliquer les présentes décisions[218].

Toutes ces décisions de L'AG/EPC ne semblent pas favorables au Consistoire Nkol-Mvolan Jérusalem et semblent aux antipodes de l'avis du Synode Est-Cameroun.

- **Le Synode Est-Cameroun et sa proposition de sortie de crise**

Il est à noter en amont que le Synode Est-Cameroun, se basant sur la constitution de l'EPC, se réclame totalement compétent dans la gestion du cas de Nkol-Mvolan et par conséquent rejette la prise en main anticonstitutionnelle par AG/EPC du dossier ou de l'affaire[219]. Il conteste aussi la légitimité donnée par l'AG/EPC au Conseil Général du Synode Est-Cameroun. En conséquence

[217] EPC, *Rapport du Modérateur de la 59e Assemblée Générale de l'EPC à la 60e Assemblée Générale de l'EPC à la Paroisse Nkonga, Consistoire Sanaga, Synode Bassa-Cameroun*, Du 10 au 15 janvier 2017, pp. 8-9.
[218] Ibid.
[219] Cf. Forme de Gouvernement, Chapitre 26, Article 14, Paragraphe 5.

rejette tous les actes pris par ce dernier en vue de l'érection des consistoires[220]. Cette position du Synode Est-Cameroun est confortée par un mot d'ordre de la 58e Assemblée Générale de l'EPC signée du Secrétaire Général le Rév. Dr. Richard Ondji'i Toung[221]. Après ces éclaircissements juridiques, le Synode Est-Cameroun a réaffirmé sa position sur la résolution de la crise qui touche le Consistoire Nkol-Mvolan en reconduisant les décisions arrêtées avec le concours du rapport du comité Ad Hoc chargé de la pacification des Consistoires Nkol-Mvolan et Nkol-Mvolan Jérusalem. Les principaux points de ces décisions sont les suivants :

- Des archives : que les Minutes, archives des associations soient remises au Consistoire Nkol-Mvolan avant leur départ pour l'AG/EPC ;
- Que chaque consistoire conserve son nom
- Que la paroisse Nkol-Mvolan appartienne au Consistoire Nkol-Mvolan Jérusalem comme ce fut le cas à la création dudit consistoire ;
- Que le terrain de l'ACF à Abong-Mbang ville revienne au Consistoire Nkol-Mvolan[222].

Eu égard de ces décisions, il apparait clairement que le Synode Est-Cameroun transgresse les directives de l'AG/EPC. Ceci retarde la résolution de la crise. Ceci étant, les élites et forces vives du département du Haut-Nyong, dans un souci de rétablissement rapide de la paix dans la contrée, ont mené et mène des concertations ou dialogues inclusifs.

[220] D'après les Articles 11 et 14 de la Forme de Gouvernement, le Conseil Général du Synode n'est pas autorisé à traiter des problèmes d'ordre juridique. A cet effet, il ne devrait s'occuper soit de la création, soit de la dissolution des consistoires.
[221] Extrait de Décision N° 002/2015 de la 58e Assemblée Générale de l'EPC.
[222] Entretien avec Aloys Foudouwot, 49 ans, Pasteur (Secrétaire exécutif du Consistoire Jérusalem), Abong-Mbang, le 1er octobre 2018.

3- Les élites du Haut-Nyong et leur souci de résolution de la crise en cours à Nkol-Mvolan

Les élites du département ont toujours décrié la crise qui sévit actuellement dans le Jadis grand Consistoire Nkol-Mvolan. A cet effet, ils ont toujours cherché par tous les voies et moyens de ramener les parties antagonistes à de meilleurs sentiments, notamment l'organisation des pourparlers inclusifs sous la coordination du préfet[223]. L'un de ces pourparlers a été organisé le dimanche 23 avril 2017. Au cours de celui-ci des personnalités importantes et influentes du département sont venues à prendre la parole. Au rang de ceux-ci nous avons premièrement le préfet du Haut-Nyong Godlive Mboke Ntua qui, d'entrée de jeu a déclaré sa consternation après l'échec d'autres pourparlers précédemment initiés. En remontant le cours des évènements, le préfet a fait remarquer aux élites le caractère inchangé de la situation déplorable. Prenant la parole, Joseph Le (actuel Ministre de la Fonction Publique et de la Réforme Administrative), élite de la localité, a émis des propositions de sortie de crise. Elles sont les suivantes : la possibilité d'un retour à la case départ par la remise ensemble au sein d'un consistoire unique, le fonctionnement unilatéral des consistoires antagonistes avec cependant la perspective d'un jumelage au sein d'un Synode autonome qui devra être créé à Nkol-Mvolan ; à défaut d'appliquer ces deux premières propositions, les parties antagonistes devront saisir les instances judiciaires compétentes afin qu'elles disent le droit[224]. L'honorable Brigitte Mebande, une autre élite du coin, renchérit en disant :

> Notre Dieu reste un et indivisible. Nkol-Mvolan est un symbole et une force qui ne doit pas fragiliser tout le département du Haut-Nyong qui, est une référence sur le plan politique. Plus nous sommes divisés, plus nous seront fragilisés. Si c'est la gestion du patrimoine de l'Eglise qui vous divise,

[223] Entretien avec Bertrand Effoudou, 50ans environ, Chef supérieur des Maka Bebend, Atok, le 5 octobre 2018.
[224] A. G. Olinga B., « Crise à l'EPC : vers la création d'un Synode à Nkol-Mvolan », in www. Bertoua. Inf/m/actu/crise-a-l-epc-vers-la-creation-d-un-Synode-a-Nkol-Mvolan/449/0/villes-8-ctry-0-themes-0-, consulté le 28 novembre 2018 de 20h à 21h.

> œuvrez ensemble pour la transformation du Consistoire Nkol-Mvolan en Synode pour le bien-être de tous [225]».

Ces pourparlers initiés par les élites du Haut-Nyong avec le concours du préfet a permis d'un commun accord, la mise sur pied d'une commission finale de réconciliation[226].

C- Le constat actuel sur Nkol-Mvolan

Il s'agit pour nous dans cette partie d'analyser si les différents pourparlers sur une pacification de Nkol-Mvolan que nous avons sus relevés, induisent le résultat escompté ou pas.

1- Une situation inchangée à Nkol-Mvolan en dépit des initiatives plurielles

Si eu égard de toutes les démarches de sortie de crise présentées plus haut l'on augurait la fin très proche de la crise à Nkol-Mvolan, il n'en rien présentement, mieux l'on note une continuation de la crise. Cette situation est due aux velléités intéressées que nous incombons aux instances et personnalités dirigeantes de l'Eglise. Les traductions desdites velléités sont entre autres : le non-respect de certaines mesures et décisions et la lutte pour l'octroiement de certaines paroisses et certains biens.

- **L'octroiement contesté de certaines paroisses**

Plusieurs paroisses sont discutées par les deux consistoires antagonistes comme nous l'avons souligné plus haut. Il s'agit particulièrement de la paroisse Nkol-Mvolan et de la chapelle Mbama de la paroisse Atok. En effet l'octroi par l'EPC de ces deux unités religieuses au Consistoire Nkol-Mvolan, est mal perçu par l'autre consistoire et les populations de localité où sont situées celles-ci. En

[225] A. G. Olinga B., « Crise à l'EPC : vers la création d'un Synode à Nkol-Mvolan », in www. Bertoua. Inf/m/actu/crise-a-l-epc-vers-la-creation-d-un-Synode-a-Nkol-Mvolan/449/0/villes-8-ctry-0-themes-0-, consulté le 28 novembre 2018 de 20h à 21h.
[226] Ibid.

brandissant la thèse de la position géographique des deux paroisses (confère annexe 5), ces populations (ayant au préalable choisi d'adhérer au consistoire Nkol-Mvolan Jérusalem) se réclament légitimes propriétaires et par conséquent, exigent que la gestion desdites paroisses soit dévolue au Consistoire Nkol-Mvolan Jérusalem[227]. Dès lors, nous postulons que les discussions actuelles sont encore âpres. La photo n° 12 ci-joint fait montre de cette situation.

Photo 12 : Les portes scellées du temple de Nkol-Mvolan.

Source : Cliché Bad Vivien R., Nkol-Mvolan, le 30 septembre 2018.

De cette photo l'on observe les portes du temple de Nkol-Mvolan Fermées mais dont les scellés posés par l'autorité administrative ont été enlevées par les populations du village. Les différentes informations recueillies sur le terrain font état de la non-opérationnalité actuelle du temple.

2- Les acquis des différents pourparlers pour une sortie de crise à Nkol-Mvolan

Parler d'acquis ici revient tout simplement à recenser l'évolution qualitative qui semble se dessiner à Nkol-Mvolan en dépit de certaines

[227] Entretien avec Phildor Ze Meschiock, 46 ans, Pasteur, Aboung-NDoum, le 30 septembre 2018

réticences notoires. Ladite évolution est surtout notée dans le cadre des relations humaines. Comme nous l'avons souligné plus haut, la crise en cours à Nkol-Mvolan a surtout ressortit un certain degré d'animosité qu'ont fait montre certains individus membres communiant du jadis grand Consistoire[228]. Cette animosité s'est traduite par le recul de la logique chrétienne, la prolifération des exactions de toute sorte (tentative d'assassinat, bagarres, vandalismes[229]…), etc.

Ceci étant, avec les différents pourparlers engagés jusqu'ici pour une sortie de crise, l'on note le retour progressif à de meilleurs sentiments chez les différents belligérants. Cela se traduit par des faits comme l'accalmie apparente qui règne dans les différents foyers de tensions. Par ailleurs l'on constate un enterrement progressif de la hache de guerre entre les pasteurs, les populations et chrétiens. A titre d'illustration nous avons les célébrations inter-cultuelles entre les pasteurs des deux consistoires antagonistes, le soutien mutuel lors des évènements malheureux, notamment le décès de certains pasteurs ou chrétiens[230], etc.

En outre le plan institutionnel présente aussi des changements encourageant avec des projets prometteurs en cours de formalisation, notamment le projet de la mise sur pied d'un Synode à Nkol-Mvolan. Ce synode devra regrouper les deux consistoires pour l'instant opposés[231].

Eu égard de tous les éléments que nous avons développés dans ce chapitre, il ressort que des crises multiformes ont toujours meublé le fonctionnement du Consistoire Nkol-Mvolan. Toutes ces crises semblent avoir des causes communes, notamment les velléités intéressées des pasteurs. Outrepassant ces

[228] Entretien avec Benjamin Engonga Engonga, 66 ans, Pasteur et Enseignant retraité, Yaoundé, Le 30 octobre 2018.
[229] Entretien avec Mélanie Miassey, 38 ans, Agricultrice, Nkol-Mvolan le 28 septembre 2018.
[230] Entretien avec Edwige Ebowe, environ 40 ans, Enseignante et Ancienne de l'Église, Yaoundé le 10 Novembre 2018.
[231] Entretien avec Phildor Ze Meschiock, 46 ans, Pasteur, Aboung-NDoum, le 30 septembre 2018.

causes communes, la crise qui y sévit actuellement fait montre de sa particularité. Cela est dû à des caractéristiques telles sa forte et longue résonnance car elle a dépassé les seules frontières locales, la pluralité des acteurs, les amalgames qui règnent autour de son règlement prochain, etc. Cet état de chose d'après l'opinion publique jette du discrédit sur l'EPC.

CONCLUSION GENERALE

Au terme de notre étude intitulée « Le consistoire Nkol-Mvolan dans l'histoire de l'Eglise Presbytérienne Camerounaise (EPC) 1957-2017 », l'objet primordial ici consistait à démontrer le rôle joué par le Consistoire Nkol-Mvolan dans la promotion nationale (voire au-delà) de l'EPC.

Suite aux différentes données collectées, nous avons dégagé quatre aspects corroborant notre thématique. Lesdits aspects ont été matérialisés dans les quatre chapitres que nous avons arrêtés.

Au premier chapitre, nous avons remonté le long passé religieux et chrétien de notre pays en mettant en exergue les origines lointaines de notre Eglise qu'est l'EPC. Dans le deuxième chapitre nous avons opté pour une étude poussée de ladite Eglise en s'appuyant sur la présentation générale de l'une de ses structures décentralisées à savoir le Consistoire Nkol-Mvolan. Le chapitre 3 a consisté en une analyse de la structuration dudit consistoire. Ceci s'est fait par l'étude des différentes activités développées par celui-ci. Ceci étant, nous avons établi clairement que la promotion et la consolidation locale et même nationale de l'EPC fut le fait de ces activités. Le chapitre 4 a été la nuance que nous avons apportée au chapitre 3. Nous y avons démontré qu'au-delà des prouesses orchestrées par le consistoire Nkol-Mvolan pour la promotion de l'EPC, des faits péjoratifs y ont été aussi recensés.

Ces faits connotés par les multiples crises qui ont meublé le fonctionnement dudit consistoire, ont entrainé la mise en mal de l'image de l'Eglise mère d'où le bilan mitigé que nous établissons de la relation historique EPC-Consistoire Nkol-Mvolan. Aux rangs de ces crises nous avons la crise qui y sévit actuellement. Cette crise de par ses caractéristiques, a révélé beaucoup

d'éléments sociétaux qui étaient jusque-là cachés ou mal interprétés. Nous les avons traduits par des observations plurielles. Au rang de celles-ci nous avons :

- La laïcité de l'Etat Camerounais qui ne signifie pas que celui-ci ne peut être regardant dans le fonctionnement des différentes confessions religieuses, surtout quand celles-ci portent atteintes à l'ordre public ;
- La présence des velléités ethno-fascistes (jusqu'ici cachées au négligées) au sein de nos différentes communautés, notamment celles du département du Haut-Nyong ;
- Le caractère de fouteur de trouble qu'ont arboré certains hommes d'Eglise qui jusque-là étaient considérés comme des bergers et guides spirituels et par conséquent devaient prêcher par le bon exemple ;
- La mauvaise gestion de nos patrimoines et legs historiques à l'exemple de ceux du Consistoire Nkol-Mvolan, ancienne station de la MPA ;
- La perte de mœurs traditionnelles observée dans nos différentes Eglises, notamment l'EPC qui, souffre de nombreux maux gagent des crises qui y sévissent actuellement.

Ce dernier point de nos observations nous amène à nous interroger sur l'avenir de ladite Eglise. En effet, au moment où notre Eglise l'EPC vient de célébrer ses soixante (60) années d'existence, le constat que nous ressortons est que le bilan à y établir est mitigé. Cela se justifie au regard des dysfonctionnements qui y sont recensés. Si la crise Nkol-Mvolan est bel et bien la représentation conforme de cet état de chose, il convient quand même de signaler que cela n'est pas seulement son propre.

En effet, de nombreux échos qui nous parviennent quotidiennement font étalage de ce que d'autres consistoires et certains Synodes de l'EPC ont fait et font eux aussi face à des crises sans précédent. Au rang de ceux-ci nous pouvons

évoquer le cas des Consistoires Foulassi et Ntem, le Synode Municam, etc. Au regard de cette situation générale désastreuse de notre Eglise, il revient à tous de travailler pour que cette dernière puisse retrouver totalement ses lettres de noblesses. Pour ce, des mécanismes et décisions adéquats doivent être implémentés, notamment dans le cadre de la résolution des crises en cours. Ceci étant, après analyse de toutes les informations que nous avons pu collecter pour élaborer ce travail de recherche, nous proposons à notre niveau pour l'accomplissement de ce dessein d'épuration de l'EPC, les essais de directives suivants :

- Le respect du droit de l'Etat du Cameroun en matière de liberté de conscience des chrétiens comme base de la foi (confère loi N° 90/053 du 19 décembre 1990 sur la liberté d'association et ses textes d'application) ;
- Le respect de la constitution de l'EPC ;
- Le respect des faits, la pratique et l'Histoire de l'Eglise Presbytérienne Camerounaise ;
- La prise en compte de la jurisprudence dans l'EPC le cadre de la résolution des conflits.

Outre ces essais de directives, l'on pousse notre réflexion plus loin en s'interrogeant sur l'adaptabilité de l'EPC face aux nouvelles réalités sociétales. En effet, une analyse du fonctionnement de cette Eglise fait montre d'une ancienneté de ses textes régisseurs. Ainsi, de nombreuses voix commencent à s'élever pour demander une refonte organisationnelle dans ladite Eglise.

SOURCES ET REFERENCES BIBLIOGAPHIQUES

I- SOURCES PRIMAIRES

A- Documents d'archives

Archives de l'EPC

- Archives du Secrétariat à l'Education de l'EPC : les Etablissements créés après 1987.
- Minutes Assemblée Générale de L'Eglise Presbytérienne Camerounaise, Elat (Ebolowa), Halsey Memorial Press (H.M.P.), 1957.

1- Archives du Synode Est-Cameroun

- Comité scolaire dans les Minutes du Synode Est, 1957.
- EPC, Synode-Est, Consistoire Nkol-Mvolan Jérusalem, « Réunion de concertation avec monsieur le Préfet du Département du Haut-Nyong », in *Document de Présentation et de défense de la position du consistoire Nkol-Mvolan Jérusalem*, Abong-Mbang, 24 février 2016.
- EPC, Synode Est-Cameroun, « Rapport du Comité Ad Hoc chargé de la pacification des Consistoire Nkol-Mvolan et Nkol-Mvolan Jérusalem », in *Minutes du Synode 55ème session*, Bertoua (Bertoua carmel) Lom et Djerem, Du 10-15 décembre 2014 (Année ecclésiastique 2013-2014).
- Extraits des Minutes du Consistoire, 1997, 1999.
- Minutes du consistoire, Tomes 2, 3 et 4.
- Registre des minutes du consistoire, 1977-1983, Tome 2.

B- Sources Orales

N°	Nom et prénoms	Sexe	Age	Fonction, statut ou titre de notabilité	Lieu d'entretien	Date de L'entretien
1	Djitta André Fulbert	M	40 ans	Médecin	Abong-Mbang	Le 31 septembre 2018
2	Ebowe Edwige	F	40 ans environ	Enseignante et Ancienne de l'Église	Yaoundé	Le 10 Novembre 2018
3	Effoua Sylvie	F	40 ans environ	Enseignante et Ancienne de l'Église	Yaoundé	Le 14 octobre 2018
4	Effoudou Bertrand	M	50 ans environ	Chef supérieur des Maka Bebend	Atok	Le 05 octobre 2018
5	Ekoumbi Jacqueline	F	75 ans environ	Agricultrice	ABoung-Ndoum	Le 29 septembre 2018
6	Engonga Engonga Bejamin	M	66 ans	Pasteur et Enseignant retraité	Yaoundé	Le 30 octobre 2018
7	Eyezo'o Salvador	M	60 ans environ	Professeur des Universités	Yaoundé	Le 24 mai 2018
8	Foudouwot Aloys	M	49 ans	Pasteur (Secrétaire exécutif du Consistoire Jérusalem)	Abong-Mbang	Le 1^{er}octobre 2018
9	Ligué Fride Fernande	F	30 ans	Agricultrice	Nkol-Mvolan	Le 28 septembre 2018
10	Menga Ongono François	M	47 ans	Pasteur et Enseignant	Yaoundé	Le 05 novembre 2018
	Meyindé Merline épse Nkoya	F	39 ans	Choriste et Jeune active de la JAPE	Yaoundé	Le 05 octobre 2018
12	Miassey Lydie	F	85 ans environ	Princesse et matriarche	Anzié	Le 30 septembre 2018

13	Miassey Mélanie	F	38 ans	Agricultrice	Nkol-Mvolan	Le 28 septembre 2018
14	Nkenne Belebenie Hervé	M	39 ans	Etudiant	Yaoundé	Le 07 novembre 2018
15	Nkoya Kanga Arsène	M	41 ans	Infirmier	Yaoundé	Le 08 octobre 2018
16	Nyapa Calvin	M	34 ans	Etudiant	Yaoundé	Le 07 novembre 2018
17	Teman Ebowe	M	Plus de 100 ans	Patriarche du village Nkol-Mvolan	Nkol-Mvolan	Le 30 septembre 2018
18	Yakanawa Justin	M	55ans environ	Infirmier Major de Bloc (ex employé de l'hôpital de Nkol-Mvolan)	Abong-Mbang	Le 31 septembre 2018
19	Yanga Régine	F	73 ans	Ménagère	Yaoundé	Le 15 décembre 2017
20	Zang Mbarga Marc G	M	60 ans environ	Pasteur et Enseignant	Yaoundé	Le 14 octobre 2018
21	Ze Meschiock Phildor	M	46 ans	Pasteur	ABoung-Ndoum	Le 30 septembre 2018
22	Zogou Amougou Joséphine Veuve Bad	F	63 ans	Ancienne de l'Eglise	Yaoundé	Le 05 octobre 2018

II- SOURCES SECONDAIRES

A- Ouvrages généraux

- Centre ORSTOM (Office de la recherche scientifique d'outre-mer) de Yaoundé, *Dictionnaires des villages du département du Haut-Nyong* (répertoire géographique du Cameroun n° 15), Yaoundé, ORSTOM, juin, 1968.
- Christaller Th., *Handbuch der Duala-Sprache*, Basel, 1892.
- Clark J. et al, *Voice of Jubilee, a narrative of the Baptist Mission, Jamaica*, London, John Snow, Paternoster Row.
- COE, *La Diaconie*, Genève-Suisse, 1991.
- Criaud J., *La geste des spiritains au Cameroun*, 1916-1990, Yaoundé, Imprimerie Saint Paul, 1990.
- Ekolo T., *mémoire d'un pasteur camerounais (1920-1996)*, Paris-Yaoundé, CLE-Karthala, 2003.
- Fonds Jean-René Brutsh, *Notes sur l'Evangélisation*, Paris, Archives DEFAP.
- Fotso F. (dit Damas), *L'Evangile en danger à cause de la vérité emballée*, document dactylographié non édité, 1997.
- Keller W., *Zur Freiheit berufen. Die Geschichte der presbyteriaansen Kirche in Kamerun*, Zurich, Theologischer Verlag, 1981.
- Kenne L. N., *Eglise, jeunesse et engagement socio-politique, une réflexion éthique sur le cas du Cameroun*, Mémoire de Maîtrise en théologie, 1988.
- Ki Zerbo J., *Histoire de l'Afrique noire d'hier à demain*, Paris, Hatier, 1972.
- Kuen A., *Ministère dans l'Eglise*, Saint-Léger, Editions Emmaüs, 1983.
- Messina J. P., *Culture, Christianisme et Quête d'une identité Africaine*, Paris, Harmattan, 2007.
- Mveng E., *Histoire du Cameroun*, tome 2, Yaoundé, CEPER, 1983.

- Neba A. S., Géographie moderne de la république du Cameroun (Deuxième édition), Editions Neba, Camden (New-Jersey-USA), 1987.
- Nsogoa J.S., *De la Native Baptist Church (Eglise Baptiste Camerounaise) ou essai d'historiographie d'une Eglise Africaine et Nationaliste*, Yaoundé, mémoire de licence en théologie, 2003.
- Rumohr R., *Au fil du lointain, Rencontre avec des cultures camerounaises,* trad. Fr. (par Polycarpe Belibi Odzolo et Pierre Bertin Nkoulou), Yaoundé, Editions CLE, 2007.
- Schaaf Y., *L'histoire et le rôle de la Bible en Afrique*, Lavigny, Editions des Groupes Missionnaires, 2000.
- Second L., *La Sainte Bible,* (édition revue), Genève, Alliance Biblique Universelle, 1984.
- Slageren J. V., *Jamaican Missionaries in Cameroon*, Exchange 30-2, Leiden, Editions Brill, 2001.
- Stanley B., *The History of the Baptist Missionary Society*, 1792-1992, Edingburgh, T&T Clark, 1992.
- Von Allmen J. J., *l'Eglise et ses fonctions*, Paris, Delachaux et Niestlé, 1947.

B- Ouvrages spécifiques

- Abeng J. A., *Essai sur l'Administration de l'Eglise locale (Paroisse),* Yaoundé, 1998.
- Akoa Abomo F., *Histoire d'une Eglise Presbytérienne en Afrique*, Yaoundé, 1957.
- Eglise Presbytérienne Camerounaise (EPC), *La constitution de l'EPC*, Yaoundé-Ndjongolo, Département de l'Education Chrétienne, Editions 2011.
- Makon R., *La pénétration de l'évangile dans l'Afrique précoloniale : exemple de la MPA au Cameroun*, Bibia, 1994.

- Messina J. P. et Slageren J. V., *Histoire du christianisme au Cameroun des origines à nos jours*, Paris-Yaoundé, Karthala-CLE, 2005.
- Slageren J. V.*, Les origines de l'Eglise Evangélique du Cameroun, missions européennes et christianisme autochtone,* Leiden/Yaoundé, Editions Brill/CLE, 1972.

C- Thèses et Mémoires

1- Thèses

- Bokagne J. B., « Les bases de l'EPC », Thèse de Doctorat 3e Cycle en Théologie, Université Libre de Paris, 1982.
- Efoua Mbozo'o S., « La mission presbytérienne américaine et les mutations religieuses et sociales chez les peuples du Sud-Cameroun (1919-1939) », Thèse de Doctorat 3e Cycle en Histoire, Université Jean Moulin Lyon III, 1981.
- Song J. R., « Les missionnaires presbytériens au Cameroun et leurs collaborateurs camerounais », Thèse de Doctorat 3ème Cycle en Histoire, Université de Yaoundé, 1987.

2- Mémoires

- Bamela J., « L'Autonomie de l'Eglise Presbytérienne Camerounaise en 1957 et ses conséquences », Mémoire de Licence en Théologie, Faculté de Théologie Protestante de Yaoundé-Cameroun, 2000.
- Engonga Engonga B., « L'évangélisation presbytérienne dans l'Est Cameroun 1924-1972 », Mémoire de Licence en Théologie, Yaoundé, Faculté de théologie protestante, 1984.
- Enkoa Eboubo E., « La problématique de la collaboration dans l'exercice du Ministère pastoral cas du consistoire Nkol-Mvolan », Mémoire de Maîtrise en Théologie Pratique, Faculté de Théologie Protestante de Yaoundé.

- Enkoa Eboubo E., « Le développement du consistoire Nkol-Mvolan des origines à nos jours », Mémoire de Licence en Théologie, Faculté de Théologie Protestante de Yaoundé, 2001.
- Foe Mballa J., « L'évangélisation au Cameroun : le cas de la province Synodale du Centre, Mémoire de DIPES II en Histoire, ENS de Yaoundé, 1996.
- Massi Gams S., « L'apport du FEMEC au développement socioculturel du Cameroun », Mémoire de Théologie, Faculté de Théologie Protestante de Yaoundé, 1988.
- Mbienze F., « Le Ministère Pastoral et les Fonctions Parallèles dans le Consistoire Nkol-Mvolan : une piste de développement de l'EPC », Mémoire de Licence en Théologie, Faculté de Théologie Protestante et des Sciences Religieuses de Yaoundé, 2010.
- Medoa R. M., « Monographie d'une institution de formation de l'Eglise Presbytérienne Camerounaise (EPC) : le Collège Protestant Johnston (1976-2015) », Mémoire de DIPES II en Histoire, ENS de Yaoundé, 2016.
- Ngo Bassong R. Y., « L'action médicale des missionnaires américains dans la région d'Abong-Mang », Mémoire de Maîtrise en Histoire, UY I ,2003.
- Som Som D., « L'évolution de Sakbayeme de la station de la Mission Presbytérienne Américaine (MPA) à la paroisse de l'Eglise Presbytérienne Camerounaise (EPC) 1920-2013 », Mémoire de DIPES II en Histoire, ENS de Yaoundé, 2016.
- Zeng Tsoungui M., « La politique scolaire de l'Eglise Presbytérienne Camerounaise (EPC) dans le secteur de Metet : de 1957 à nos jours », Mémoire de Maîtrise en Histoire, UY I, 2005.

D- Articles, Recueils de presse et Documents normatifs

1- Articles

- Abega S. C., « Le Cameroun et la religion traditionnelle » (Prologue), in *Histoire du christianisme au Cameroun des origines à nos jours* (sous la direction de J. P. Messina et J. V. Slageren), Paris-Yaoundé, Karthala-CLE, 2005.
- Dentan A., « Lotin a Samé et la Native Baptist Church, chronique de la première Eglise au Cameroun », in *Genève-Afrique*, vol. XXVIII, n° 1, 1990.
- EPC, « Statuts de l'Eglise Presbytérienne Camerounaise », in *Metin me Kirke*, Halsey Memorial press, Elat, Ebolowa, 1984.
- Higounet C., « La Géohistoire », in *L'histoire et ses méthodes*, Paris, Gallimard, 1961.
- *Metin me Kirke, Kalate Ninjoan ya Kirke*, chap x, pp. 148-149.
- Patterson A. B., "Engonga one of the First Fruits", in *Drum Call*, n° 4, October 1934.
- Wilmer Lehmann M.D., "A Roadside Hospital", in *Drum call*, october 1971.

2- Recueils de presse

- Eglise Presbytérienne Camerounaise (EPC), *Célébration des 60 années d'indépendance*, Yaoundé, Magazine du soixantenaire de l'EPC, Décembre 2017.
- Le *Kongossa*, Bulletin d'information de l'association 09 Cameroun, Décembre 2010/N°3.
- Lumière EPC n° 29, Janvier 2017.
- Lumière EPC n° 30, Février 2017.

3- Documents normatifs

- BUCREP, *Répertoire actualisé des villages du Cameroun (Troisième recensement général de la population et de l'Habitat du Cameroun)* volume IV-Tome 07, Yaoundé, BUCREP, 2005.
- Commune d'Abong-Mbang, *Plan communal de développement d'Abong-Mbang*, Yaoundé, Asafro (avec l'appui du PNDP), Juin 2012.
- Commune d'Angossas, *Plan communal de développement d'Angossas*, Abong-Mbang, Bien-être Cameroun (avec l'appui du PNDP), Avril 2012.
- Commune d'Atok, *Plan communal de développement Atok*, Yaoundé, AIDED Cameroun (Avec l'appui du PNDP), 2011.
- Commune de Lomié, *Plan communal de développement de Lomié*, Yaoundé, ONG LUDEPRENA (Réalisé avec l'appui du PNDP), Janvier 2012.
- Décret N° 95/082 du 24 Avril 1995 portant création de communes rurales, p. 4.
- EPC, *Rapport du Modérateur de la 59e Assemblée Générale de l'EPC à la 60e Assemblée Générale de l'EPC à la Paroisse Nkonga, Consistoire Sanaga, Synode Bassa-Cameroun*, Du 10 au 15 janvier 2017.
- Extrait de Décision N° 002/2015 de la 58e Assemblée Générale de l'EPC.

4- Dictionnaires et encyclopédie

- Debove R. et Rey A. (éd.), *Le nouveau petit Robert de la langue française 2009*, Paris, Nouvelle édition millésime, 2009.
- *Dictionnaire Encyclopaedia Universalis*, Paris, 1990.
- Petit Larousse, *Dictionnaire encyclopédique pour tous*, Paris, Librairie Larousse, 1985.

E- Sources numériques

- G. Olinga B., « Crise à l'EPC : vers la création d'un Synode à Nkol-Mvolan », in http// www. Bertoua.Inf/m/actu/crise-a-l-epc-vers-la-creation-d-un-Synode-a-Nkol-Mvolan/449/0/villes-8-ctry-0-themes-0-, consulté le 28 novembre 2018 de 20h à 21h.
- Cvuc.cm/national/index.php/fr/carte-communale/region-du-sud/121-association/carte-administrative/est/haut-nyong/472-angossas, consulté le 28 juillet 2018 de 10h à 11h.
- Haut-Nyong- A.C.E.F.A, in http// www.acefa.cm, consulté le 12 octobre 2018 de 20h à 21h.
- Http : www.wikipedia /Le département du Haut-Nyong/, consulté le 08 janvier 2018 de 19h45 à 20h30.
- http//www.eglisepresbyteriennecamerounaise.com/acceuil/bienvenue-a-l-epc/br%C3%A8ve-pr%C3%A9sentation-de-l-epc/, consulté le 26 janvier 2018 de 18h à 19h.
- http//www.peaceworkafrica.net/2017/09/12/conseil-des-eglises-protestantes-du-cameroun-cepca/, consulté le 8 novembre 2018 de 16h à 17h.
- http://fr.wiktionary.org/w/index.php? Title=consistoire&oldid=22602168, consulté le 10 Avril 2018 de 20h à 21h.
- http://lapausephilo.fr/2016/02/11/la religion..., Consulté le 20 mai 2018 de 16h à 17h.

ANNEXES

Annexe 1 : Notre Attestation de Recherche.

REPUBLIQUE DU CAMEROUN
Paix-Travail-Patrie
****
UNIVERSITE DE YAOUNDE I
****
ECOLE NORMALE SUPERIEURE
****
DEPARTEMENT D'HISTOIRE

REPUBLIC OF CAMEROON
Peace-Work-Fatherland
****
UNIVERSITY OF YAOUNDE I
****
HIGHER TEACHER TRAINING COLLEGE
****
DEPARTMENT OF HISTORY

ATTESTATION DE RECHERCHE

Le Chef de Département d'Histoire **Salvador EYEZO'O** de l'École Normale Supérieure de Yaoundé, certifie que l'étudiant **BAD VIVIEN ROOSVELT**, Matricule **14F217,** est inscrit au niveau IV du Département d'Histoire et mène actuellement une recherche sur : « **LE CONSISTOIRE NKOL-MVOLAN DANS L'HISTOIRE DE L'ÉGLISE PRESBYTÉRIENNE CAMEROUNAISE (1957 – 2017) », sous la direction du Dr MVÉ BELINGA Jeannot.**

Nous le recommandons auprès des responsables des centres de documentation, archives et toutes les institutions nationales ou internationales en vue de lui faciliter la recherche.

En foi de quoi, la présente attestation lui est délivrée pour servir et valoir ce que de droit.

Fait à Yaoundé, le 22/12/2017

Le Chef de Département

Pr Salvador Eyezo'o

Annexe 2 : Un exemplaire de questionnaire rempli du présent mémoire de DIPPES II.

RÉPUBLIQUE DU CAMEROUN
Paix-Travail-Patrie
****
UNIVERSITÉ DE YAOUNDÉ I
******
ÉCOLE NORMALE SUPÉRIEURE
******
DÉPARTEMENT D'HISTOIRE

N
E S

REPUBLIC OF CAMEROON
Peace-Work-Fatherland
****
THE UNIVERSITY OF YAOUNDE I
******
HIGHER TEACHER TRAINING COLLEGE
******
DEPARTMENT OF HISTORY

QUESTIONNAIRE DE COLLECTE D'INFORMATIONS EN VUE DE LA REDACTION D'UN MEMOIRE DE DIPES II

THEME : LE CONSISTOIRE NKOL-MVOLAN DANS L'HISTOIRE DE L'EGLISE PRESBYTERIENNE CAMEROUNAISE (1957-2017).

Par : BAD VIVIEN ROOSVELT, Etudiant niveau V, Histoire, ENS de Yaoundé.

CONTEXTE : Ce questionnaire est destiné à recueillir votre avis sur des questions liées à l'histoire du consistoire *Nkol-Mvolan* parallèlement à sa relation avec l'Eglise mère qu'est l'EPC. Merci de contribuer à la réalisation de cette enquête.

A- IDENTIFICATION DE L'INFORMATEUR

NOM ET PRENOM ..... Rev. ENGONGA ENGONGA Benjamin .....

PROFESSION OU STATUT ..... PASTEUR de l'EPC & Professeur des ..... Collège et Lycée d'enseignement general (retraité) .....

AGE ..... Né le 25 Mars 1952 (66ans) .....

LOCALISATION ..... Yaoundé (Ekoug-EBE NAETUR), MAKOK, ABONG-MBANG .....

DATE ..... 30.10.2018 .....

B- QUESTIONS

1- Etes-vous un chrétien de l'EPC ?

OUI [X]
NON [ ]

2- Si oui, précisez les structures décentralisées auxquelles vous êtes rattaché (synode, consistoire et paroisse)
..... SYNODE SOLEIL D'ORIENT ; CONSISTOIRE Jerusalem (NKOL-MVOLAN) ; Paroisse MONT DES OLIVIERS (ABONG-MBANG) ? .....
.....

3- Que savez-vous des origines de l'EPC ? L'EPC vient de la MPA (Mission presbytérienne américaine) installé au Cameroun depuis environ 1804.
Suite à la demande formulée par certain Pasteurs autochtones et ayant remplis toutes les conditions imposées par la constitution (à savoir 3 Synodes: Nonicam, BASA et EST) l'E.P.C née à l'ETAT en 1957.

4- Quelles sont les différentes évolutions qu'a connu cette Eglise ? Cette Eglise a connu beaucoup de changements à savoir :
→ les Synodes (de 3 au départ on a aujourd'hui 5 synodes)
→ les consistoires (Beaucoup sont nés).
→ les Paroisses (de quelques dizaines au départ, on a aujourd'hui plusieurs centaines, environ 800 paroisses)
→ les Edifices (Beaucoup ont été construits)
→ les écoles et hôpitaux (ici le changement est négatif en qualité et même en quantité)
→ Beaucoup de chrétiens sont membres de l'E.P.C aujourd'hui)

5- Comment s'organise et fonctionne l'EPC aujourd'hui ? L'EPC a un gouvernement parlementaire, c'est à dire, qu'elle fonctionne à l'aide de juridictions (Conseil paroissial c'est à dire session au niveau des paroisses, consistoire c'est à dire réunion de plusieurs paroisses (au moins 5), Synode c'est à dire réunion de plusieurs consistoires et au moins 3; et enfin l'Assemblée Générale qui est la juridiction suprême réunissant tous les Synodes une fois l'an.

6- En parlant du fonctionnement de cette Eglise, notamment son déploiement national, connaissez-vous le consistoire *Nkol-Mvolan* ?
OUI [X]
NON [ ]

7- Si oui, veillez le localiser géographiquement (cf. carte mémoire de Licence du Rev ENGONGA ENGONGA Benjamin à la Faculté de théologie protestante de l'E.P.C. document de présentation et de défense de la position du consistoire NKOL-MVOLAN Jérusalem à la réunion de concertation avec Monsieur le Préfet du Haut-Nyong à ABONG le 24 Février 2016.)

8- Que pouvez-vous nous dire sur les origines de ce consistoire ? cf. Memoire op. ci N°7)

9- Parlez-nous des différents changements ou évolutions qu'il a connu depuis sa création cf. Memoire op. cit. N°7.

10- Dans le cadre de ses missions, parlez-nous des activités développées par ledit consistoire (vous insisterez sur le domaine de l'évangélisation et celui socio-économique en remontant leur origine et leur évolution)

Beaucoup de chose ont été faite. Mais en bref :

→ Evangélisation (Beaucoup de paroisse, et beaucoup de lecteurs consacrés et portant beaucoup de chrétiens baptisés.)

→ Dans le domaine économique rien de très important n'a été réalisé en dehors de l'héritage mimonnaire qui connaît d'ailleurs une décrépitude considérable.

→ Quelques réalisations au niveau des paroisses mais sans grande importance.

→ Quelques temples construits (citons Nessamena, ANKOUNG, Mont des Oliviers (ABG-MBG), NGUELEMENDOUGA, YAOUNDE SION, YAOUNDE CANAAN, DOUALA, Bertoua, Aimako (etc).

11- Quelles sont les difficultés qui ont été recensées autour de chacune de ces activités et quel en est l'état actuel ? Les difficultés sont multiples entre autre : → La pauvreté ambiante

→ La mauvaise gestion

→ L'instabilité du clergé (etc)

12- En parlant de difficultés, « le consistoire *Nkol-Mvolan* » depuis quelques années, soit depuis 2013, fait face à une crise profonde à grande et forte résonance :

- Parlez-nous de cette crise en mettant l'accent sur ses causes, ses manifestations ou son déroulement et ses conséquences. Cf document de présentation et de défense de la position du consistoire NKOL-MVOLAN Jerusalem suite au scindement du consistoire NKOL-MVOL, réunion de conservation avec Monsieur le Préfet du département du HAUT-NYONG, ABONG-MBANG le 24 Février 2016.

13- Concrètement, où en est-on actuellement avec cette crise ? En réalité on a aucune évolution concrète de la crise. Certe que l'Eglise centrale a eu à prendre certaine décision là-dessus, mais elles ne sont pas applicable sur le terrain pour les principales raisons ci-après

→ Non respect de la constitution
→ Révolte de autochtones face à celle-ci
→ Injustice manifeste de l'Eglise

Quel est la position ou l'avis de l'EPC au sujet de ladite crise mieux, comment la gère t-elle? Les décisions sont multiples mais contradictoires. ~~Alors que~~ Il s'agit de la station de NKOL-MVOL et de la Caronne de DOUALA.

Alors que le comité Foi et constitution donne globalement raison au nouveau consistoire Jérusalem, les multiples séances publiques donnent raison à la ~~fa~~ partie restante dénommée NKOL-MVOLAN d'où l'imbroglio. Rien ne bouge et les structures

en place continuer à se détériorer

14- Quelle fut le regard et les actes posés par l'autorité administrative locale pour pouvoir réinstaurer l'ordre dans sa circonscription administrative, notamment dans les différents foyers d'affrontement tant idéologique que physique ? En réalité, l'autorité administrative locale tout a travaillé qu'à ABONG - MBANG est complètement dépassée. Après quelques propositions de cette autorité et de l'élite, le statu quo demeure et on en est là.

15- Est-ce la seule crise de ce genre qu'a connu ledit consistoire ? En dehors de cette crise qui est à la une, d'autres crises ont plutôt été internes (Répartition de postes, notation de responsable, hégémonie de certaines régions sur d'autres, incompatibilité d'humeurs (etc.))

16- Nonobstant des mesures prises à divers échelons, l'actualité montre une continuité des troubles dans le « consistoire *Nkol-Mvolan* ». A votre avis, une sortie de crise est-elle possible ? Si oui, quelles perspectives ou essais de solution pouvez-vous formuler pour y parvenir ? En réalité, ce problème a dépassé l'Eglise, il a également dépassé l'autorité administrative, la seule solution à mon avis est la séparation de deux entités à savoir Jerusalem et NKOL-MVOLAM, et la reconnaissance de Yaoundé et NKOL-MVOLAM comme étant les propriété de Jerusalem. En dehors de cette solution, je ne vois pas d'autres issues.

17- En conclusion de cette séquence de questionnements, quelle regard ou appréciation pouvez-vous porter sur la relation historique entre l'EPC et le jadis grand consistoire *Nkol-Mvolan* ? Mon appréciation ne peut être que négative car ces relations historiques sont complètement détériorés à cause de l'injustice flagrante de la part de l'EPC à l'endroit du nouveau consistoire Jerusalem (NKOL-MVOLAM)

Annexe 3 : Une autorisation d'interview délivrée par la clinique Ndonnang d'Abong-Mbang.

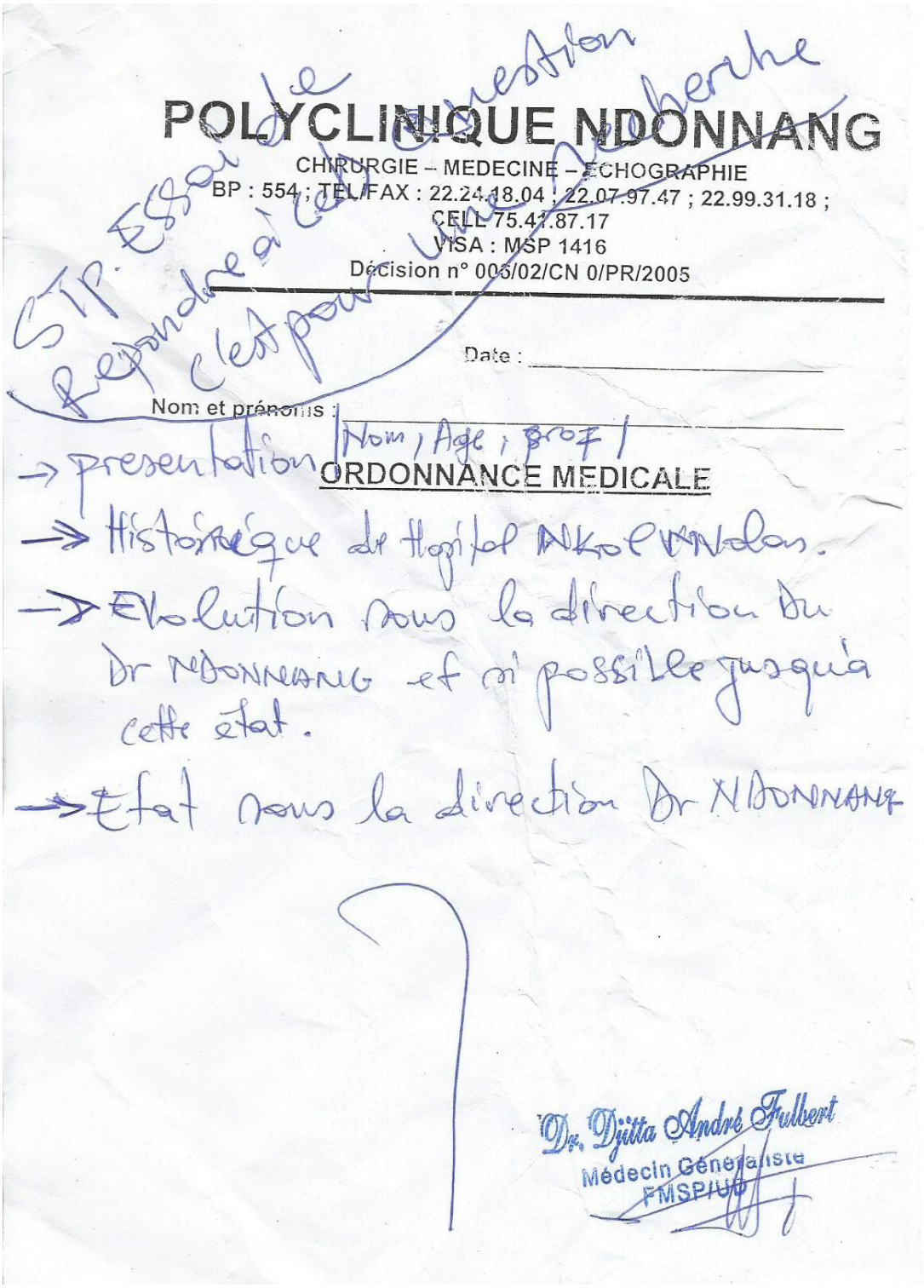

POLYCLINIQUE NDONNANG

CHIRURGIE – MEDECINE – ECHOGRAPHIE
BP : 554 ; TEL/FAX : 22.24.18.04 ; 22.07.97.47 ; 22.99.31.18 ;
CELL 75.41.87.17
VISA : MSP 1416
Décision n° 005/02/CN 0/PR/2005

STP Essai de question de recherche à répondre c'est pour un mémoire

Date : _____

Nom et prénoms : _____

→ présentation [Nom, Age, Prof]

ORDONNANCE MEDICALE

→ Historique de l'hôpital Nkolmvolan.

→ Evolution sous la direction du Dr NDONNANG et si possible jusqu'à cette état.

→ Etat sous la direction Dr NDONNANG

Dr. Djitta André Fulbert
Médecin Généraliste
FMSP/UY

Annexe 4 : Cartes des Eglises Protestantes du Cameroun.

Carte des Églises protestantes

Source : Messina J. P. et Slageren J. V., *Histoire du christianisme au Cameroun des origines à nos jours*, Paris-Yaoundé, Karthala-CLE, 2005.

Annexe 5 : Les établissements créés par l'EPC après 1987.

Établissement	Département	Arrondissement
Maternelles : 11 établissements		
Bertoua	Lom et Djerem	Bertoua
Bibia	Océan	Lolodorf
Djoungolo	Mfoundi	Yaoundé 1er
Foyer Ta Neal *	Sanaga Maritime	Edéa
Marie Gocker	Mfoundi	Yaoundé 1er
Metet	Nyong et Soo	Mbalmayo
Monatélé	Lékié	Evodoula
Nkometou I	Mefou et Afamba	Soa
Olamze	Vallée du Ntem	Olamze
Sion	Wouri	Douala 3ème
Primaire : 28 établissements		
Akombang	Vallée du Ntem	Ambam
Ambam ville	Vallée du Ntem	Ambam
Batouri	Kadey	Batouri
Bertoua	Lom et Djerem	Bertoua
Bibia	Océan	Lolodorf
Bitam Bilossi	Vallée du Ntem	Ambam
Djoungolo	Mfoundi	Yaoundé 1er
Ebozi I *	Vallée du Ntem	Ambam
Edéa centre	Sanaga Maritime	Edéa
Efoulan	Océan	Akom II
Elat	Mvila	Ebolowa
Evolé Péniel	Vallée du Ntem	Ambam
Kambélé	Boumba et Ngoko	Yokadouma
Kondi *	Wouri	Bonabéri
Kono - Fonossi	Vallée du Ntem	Ambam
Libamba	Nyong et Kellé	Makak
Limbe	Fako	Limbe
Marie Gocker	Mfoundi	Yaoundé 1er
Mboué	Sanaga Maritime	Edéa
Mefoup		
Metet	Nyong et Soo	Metet
Momjepom	Boumba et Ngoko	Yokadouma
Ndogbatti II *	Wouri	Douala 3ème
New Bedi *	Wouri	Douala 3ème
New Bell *	Wouri	Douala 2ème
Nguimbassal *	Wouri	Douala 3ème
Nkol Ambam	Vallée du Ntem	Ambam
Nkomba *	Wouri	Douala 3ème
Olamze	Vallée du Ntem	Olamze
Péniel *	Wouri	Douala 2ème
Sinaï *	Wouri	Douala 3ème
Sion	Wouri	Douala 3ème
Secondaire : 11 établissements		
Anderson	Mbam et Inoubou	Bafia
Béthanie	Nyong et Mfoumou	Ayos
Bokally	Océan	Lolodorf
CONAF	Vallée du Ntem	Ambam
COZOS	Vallée du Ntem	Olamze
C.U.E.	Mvila	Ebolowa
Georges SCHWAB	Sanaga Maritime	Edéa
Ilanga	Nyong et Kelle	Eséka
Johnston	Mfoundi	Yaoundé 1er
Libamba	Nyong et Kelle	Makak
Luc BELL	Wouri	Douala 3ème
Metet	Nyong et Soo	Mbalmayo
Nkol Mvolan	Haut Nyong	Abong Mbang
Rémy BIDJA	Nyong et Mfoumou	Akonolinga
Foulassi	Dja et Lobo	Sangmelima
ANKER	Dja et Lobo	Djoum

1

* Etablissements créés après 1987

Source 1) Archives secrétariat à l'éducation de l'E.P.C

Annexe 6 : Un bordereau de transmission d'un document au bureau du Synode Est.

EGLISE PRESBYTERIENNE CAMEROUNAISE

Autorisée par Décision N° 55/ATF/2 du 14 juillet 1963

Secrétariat Général

B.P. 519 Yaoundé - Cameroun Tél. : (237) 222 09 04 92 / 677 85 50 84 / 677 87 07 64

Website : www.egliseepresbyteriennecamerounaise.org - E-mail : epc_e20@yahoo.fr

BORDEREAU DÈ TRANSMISSION DU DOCUMENT

Source : **********

Au

Bureau du Synode Est

Objet : ***Transmission des documents***

Messieurs,

Je viens par la présente, vous transmettre les documents ci-dessous à vous référés par la 58e Assemblée Générale de l'EPC pour compétence.

N° D'ORDRE	DESIGNATION	NOMBRE DE PIECES	OBSERVATIONS
1	**Lettre n° 046 de la Paroisse Atok du Consistoire Nkol-Mvolan-Jérusalem** **Objet** : Prise de position des fidèles de la Paroisse Atok	08	
2	**Lettre n° 091 du Consistoire Nkol-Mvolan-Jérusalem** **Objet** : Lettre d'appel relative aux décisions du 2ème Conseil Général de l'EPC du 16 juillet 2014	36	

Yaoundé, le 26 février 2015

Le Secrétaire Général de l'EPC,

Le Secrétaire Général

REV. DR. ONDJI'I TOUNG RICHARD

Source : EPC, Synode Est-Cameroun, Rapport du Comité Ad Hoc chargé de la pacification des Consistoire Nkol-Mvolan et Nkol-Mvolan Jérusalem

Annexe 7 : Extrait N° 002/2015 de la 58e Assemblée Générale de l'EPC.

EGLISE PRESBYTERIENNE CAMEROUNAISE

Autorisée par Décision N° 55/ATF/2 du 14 juillet 1963

Secrétariat Général

B.P. 519 Yaoundé - Cameroun Tél. : (237) 222 09 04 92 / 677 85 50 84 / 677 87 07 64

Website : www.eglisepresbyteriennecamerounaise.org - E-mail : epc_e20@yahoo.fr

EXTRAIT DE DECISION N° 002/2015 DE LA 58e ASSEMBLEE GENERALE DE L'EPC

****

Par Action N° 027/2015 (Adoption du Rapport du Comité de Correspondances),

La 58e Assemblée Générale de l'EPC réfère le problème Nkolmvolan au Synode Est-Cameroun pour compétence.

Fait à Dang, le 17 janvier 2015

Le Secrétaire Général de l'EPC,

EGLISE PRESBYTERIENNE CAMEROUNAISE Le Secrétaire Général

REV. DR. ONDJI'I TOUNG RICHARD

Source : EPC, Synode Est-Cameroun, Rapport du Comité Ad Hoc chargé de la pacification des Consistoire Nkol-Mvolan et Nkol-Mvolan Jérusalem

Annexe 8 : Localisation de quelques paroisses foyers de tension pendant la crise en cours au jadis grand consistoire Nkol-Mvolan.

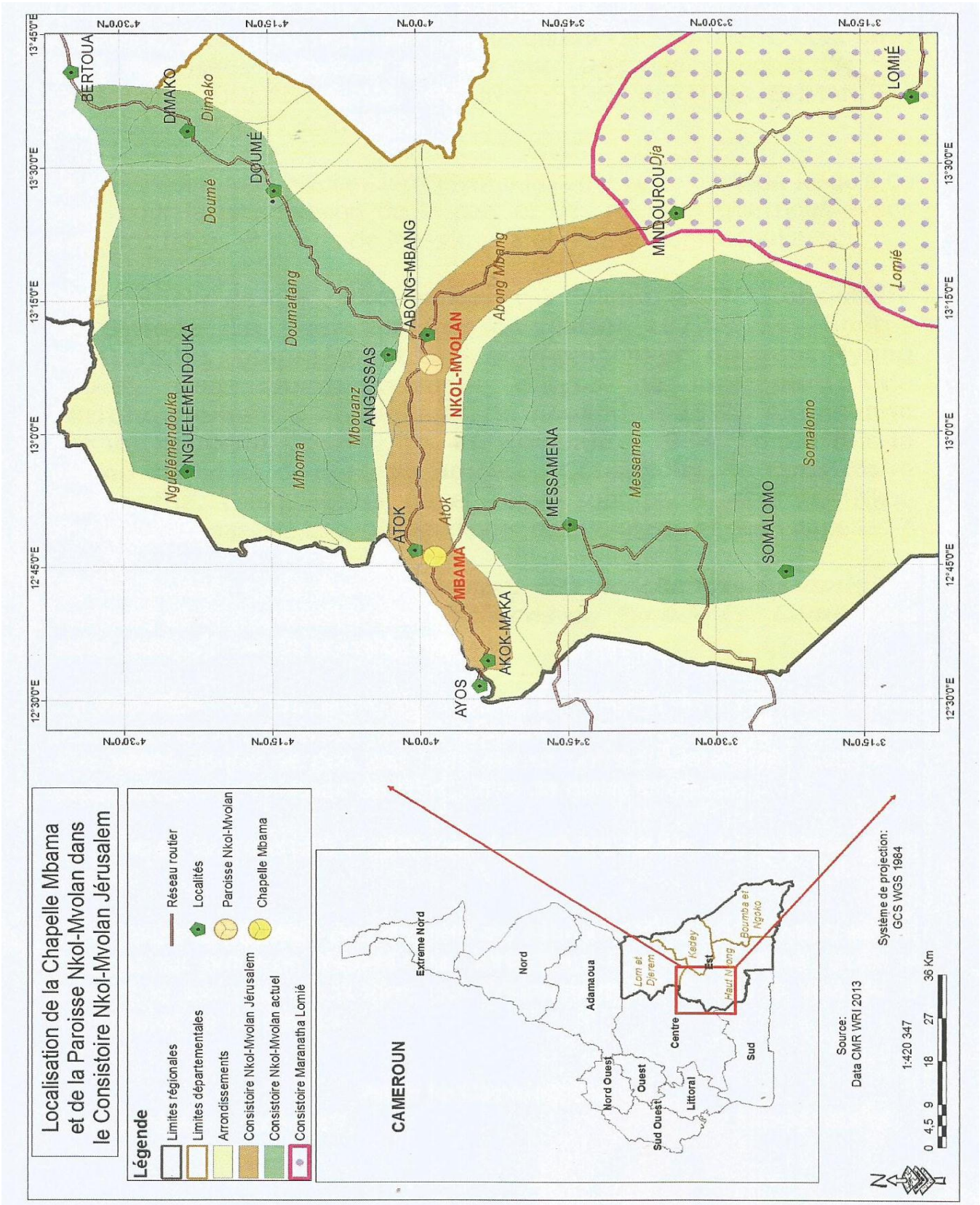

Source : EPC, Synode Est-Cameroun, Rapport du Comité Ad Hoc chargé de la pacification des Consistoire Nkol-Mvolan et Nkol-Mvolan Jérusalem

TABLE DES MATIERES

DEDICACE ..... **i**
REMERCIEMENTS ..... **ii**
SOMMAIRE ..... **iii**
LISTES DES ABREVIATIONS, ACRONYMES ET SIGLES ..... **iv**
LISTE DES ILLUSTRATIONS ..... **vi**
GLOSSAIRE ..... **vii**
RESUME ..... **viii**
ABSTRACT ..... **ix**
INTRODUCTION GENERALE **1**
I- LE CONTEXTE DE LA RECHERCHE (AMENER LE SUJET) 1
II- LES RAISONS DE CHOIX DU SUJET 1
III- LA DELIMITATION DU CADRE SPATIAL ET TEMPOREL 2
IV- LE CADRE CONCEPTUEL 5
V- LA PROBLEMATIQUE 6
VI- L'INTERET DU SUJET 7
VII- LA REVUE CRITIQUE DE LA LITTERATURE 8
VIII- LA METHODOLOGIE 14
IX- LES DIFFICULTES RENCONTREES 16
X- LE PLAN DU TRAVAIL 18
CHAPITRE I - L'EPC : UNE EGLISE REVETRICE DE LA LONGUE ET GRANDE HISTOIRE DU CHRISTIANISME AU CAMEROUN **20**
I- LA NAISSANCE DU PROTESTANTISME AU CAMEROUN 20
A- De la religion traditionnelle aux origines des églises protestantes au Cameroun 21
1- Les caractéristiques de la religion traditionnelle « camerounaise » 21
2- La rencontre entre la religion traditionnelle « camerounaise » et le christianisme occidental 26
B- Aux sources du protestantisme au Cameroun 28
1- Les églises du Littoral, des *Grassfields* et du Sud-Ouest Cameroun 28
2- L'ère française : les missionnaires Français et Suisses 34

II- LE PROTESTANTISME DANS LA ZONE FORESTIERE..... 35
A- La Mission Presbytérienne Américaine (MPA) au Cameroun 36
1- Le processus d'installation de la MPA 36
2- L'œuvre sociale de la MPA……39
B- L'avènement de l'EPC et son état actuel 42
1- La naissance de l'EPC……...42
2- Structuration actuelle de l'EPC…….....44
3- Les œuvres socio-économiques de l'EPC……..……48
CHAPITRE II- PRESENTATION GENERALE DU CONSISTOIRE NKOL-MVOLAN 50
I- DES GENERALITES GEOGRAPHIQUES LOCALES PROPICES AU DEVELOPPEMENT DES ACTIVITES RELIGIEUSES ET EXTRA-RELIGIEUSES..... 50
A- Localisation du consistoire Nkol-Mvolan..... 50
1- Description du milieu biophysique……....51
2- Le milieu humain……..……..55
B- Les éléments participants au bien-être de la population 59
1- Les activités socio-économiques…….....59
2- Les principales infrastructures du département du Haut-Nyong……65
II- HISTORIQUE DU CONSISTOIRE NKOL-MVOLAN..... 69
A- Nkol-Mvolan de 1926 à 1971 : un consistoire sous-tutelle 69
1- Une « citadelle » missionnaire 69
2- Nkol-Mvolan : une paroisse du consistoire Kadey (1950) 72
B- Nkol-Mvolan depuis 1972 : un consistoire autonome 72
1- La naissance proprement dite du consistoire Nkol-Mvolan……...72
2- Les différents démembrements du consistoire Nkol-Mvolan…….....74
CHAPITRE III- LE CONSISTOIRE NKOL-MVOLAN : UNE STRUCTURE PROMOTRICE DE L'EPC DE PAR SES ACTIVITES 78
I- L'EVANGELISATION OU LE SPIRITUEL : SOCLE DE L'ACTION DU CONSISTOIRE NKOL-MVOLAN . ……78
A- L'instruction du personnel cultuel 79
1- Les Pasteurs……79
2- Les Catéchistes……...82
3- Les Anciens de l'Eglise et les Diacres……...83

B- L'Evangélisation par l'Education Chrétienne à Nkol-Mvolan 84
1- Pendant la période d'avant autonomie……...84
2- Depuis l'autonomisation……85
II- LES ŒUVRES SOCIO-ECONOMIQUES DANS LE CONSISTOIRE NKOL-MVOLAN 88
A- L'œuvre scolaire 88
1- L'Enseignement Primaire……...88
2- L'enseignement secondaire……92
B- L'œuvre médicale 96
1- Les prémisses de l'action médicale 96
2- L'action sanitaire à Nkol-mvolan depuis 1957 97
C- L'œuvre agricole 100
1- Des débuts prometteurs de l'agriculture 100
2- Le déclin des activités agricoles 100
CHAPITRE IV - LE CONSISTOIRE NKOL-MVOLAN, UN « CASSE-TETE » POUR L'EPC 103
I- GENERALITES SUR LES CAUSES DES CRISES DANS LE CONSISTOIRE NKOL-MVOLAN 103
A- La quête d'hégémonie par chaque secteur du consistoire et le caractère intéressé du clergé local 103
1- Nkol-Mvolan : des luttes hégémoniques entre les trois secteurs……104
2- Des dirigeants égocentristes……....104
B- L'épineuse question de la gestion des biens 106
1- La quête des paroisses bien lotis……..106
2- Le trafic d'influence pour s'arroger les biens……..107
3- Des difficultés de gestion liées à la Co-modération 108
II- ETUDE SPECIFIQUE D'UNE CRISE A NKOL-MVOLAN : LA CRISE DE 2013-2017 ... ……109
A- Une crise aux causes particulières et au déroulement riche en rebondissements 109
1- Les causes de la crise 109
2- Le déroulement de la crise 110

B- L'autorité administrative, Les parties opposées, les tiers et le processus de résolution de la crise 112

1- Les deux consistoires antagonistes et le processus de résolution de la crise…….…….113

2- L'EPC et le Synode Est-Cameroun : leurs décisions pour le règlement de la crise à Nkol-Mvolan……..…..115

3- Les élites du Haut-Nyong et leur souci de résolution de la crise en cours à Nkol-Mvolan…….…118

C- Le constat actuel sur Nkol-Mvolan……...……...119

1- Une situation inchangée à Nkol-Mvolan en dépit des initiatives plurielles…….…….119

2- Les acquis des différents pourparlers pour une sortie de crise à Nkol-Mvolan……...…..120

CONCLUSION GENERALE 123

SOURCES ET REFERENCES BIBLIOGAPHIQUES..... 126

ANNEXES..... 136

TABLE DES MATIERES 149